盛京時報

發行者 康德新聞社 新京特別市中央通四三號
發行所 康德新聞社奉天支社 奉天市大和區加茂町九號
報費 每月一圓五角 廣告 每行（二十字）六角 另議

肺病藥 益壽丹
製造本舖 國瑞藥店 奉天市小北門外一段一五二 電話(四)二〇一四

強襲敵地戰果輝煌

哥達爾嘉納島敵軍事施設三處起火

（南太平洋〇〇基地廿日電）索羅門海域方面之日本海軍航空隊、以敵空軍、每特龐大之量、熾烈反攻便予擊碎、同時、更積極的强襲敵各基地、卓收莫大戰果、而十八日深更迄十九日未明、急襲哥達爾嘉納島敵飛行塲兩處、潛過敵對空防禦砲火、予敵命中彈甚衆、使三處起火命中、兩處起大火災我方全機平安歸還、

敵寇武漢又遭痛擊

【漢口十八日電】以武漢爲目標之美英空軍、十八日零時十五分又企圖侵入該地區、以B二五號四架進攻、於岐寧東南方四〇公里漢口市上空被日軍鐵桶之防禦陣所阻止、因此一步亦不能前進、又向石灰窯郊外投下盲彈、同五十分向南方遁走矣、

以致八處起火、其中一處起大火災、日方全機已平安歸還、

交換船帝亞丸航向次寄港地

【上海二十日電】日美交換船帝亞丸二十日未明向次寄港地香港出發、當地之乘船者爲美國加拿大人南美智利人及其他中立國側若干名乘船者中著名的人物代理公使之顧馬林會任智利代理公使之職馬林埃瑟爾及曾經於日本軍重慶進攻當時以『重慶市街之慘狀』爲題行以荒唐無稽宣傳的生活雜誌記者迦爾麥的斯等共他多數修道尼僧等人、

德公使赴華北

【北京二十日電】駐南京中之駐中華民國德國大使威爾曼氏、與克爾特公使以下隨員二十日午前十一時、赴華北軍司令部、訪問岡村最高指揮官、致到任之辭、並行種種懇談、然後威爾曼大使並於二十日七時、臨岡村最高指揮官之招宴、

敵盲襲基爾巴特諸島

敵喪機二十二架倉皇敗退

大本營發表（九月二十日十六時）

在九月十八日深更至同十九時清晨之間、敵機二百數十架來襲『基爾巴特』諸島、『達拉華』島、『馬金』島、『納維爾』島、當時被所在部隊擊墜其二十二架、

我方地上施設並人員稍受損害、

轟炸巴東敵船

【〇〇基地二十日電】日陸軍急降下爆擊機隊十七日急襲揚子江上流之巴東（宜昌西方約百十公里）附近敵軍用船舶、猛攻如左之戰果、大破一千噸級一隻起火、擊沈七百噸級一隻、擊沈四百噸級一隻、同一隻中破、擊沈二百噸級一隻、計擊沈三隻、擊破二隻、而此日陸軍之敵飛行於巒子華直之屹立、達一千米之兩岸之絕壁間冒危機以敵艦爲目標以投彈後立即上昇、之巧妙、實以日軍精銳陸鷲當始所收藏之戰果、對重慶視爲至珍之船舶與以莫大深刻之打擊者也、

夜襲澳洲北部要衝

【南太平洋〇〇基地二十日電】帝國海軍航空部隊、九月自十八日深更、至十九日未明、亘三回於澳洲北部之要衝爆炸羅克斯庫里克之敵飛行塲及附近軍事諸施設、

國軍司令官異動

【新京】國軍以二十日令、發表左記軍管區司令官以下之異動、軍事部發表（二十日午後二時）

第五軍管區司令官陸軍中將 吳元敏
轉派充第二軍管區司令官
軍事部付陸軍中將 赫慕俠
特派充第五軍管區司令官
第二軍管區司令官陸軍中將 王濟衆
特派充第十一軍管區司令官
步兵旅長陸軍少將 周大魯
補充第三軍管區司令部付
軍事部兵事科長陸軍少將 駒井豐太郎
補第四軍管區參謀長
江上軍地區隊長陸軍少將 林保治
補第五軍管區參謀長
第五軍管區參謀長陸軍少將 戴元
步兵旅長（九月二十日令）

而吳元敏赫慕俠王濟衆三中將之特派式、二十日午前十一時、在宮廷府於國務總理大臣軍事部大臣侍立之下執行、

果敢奮鬭所向無敵

掃南靖北戰績卓越

陸軍週間戰況

襲擊孟達軍需集所四處起火

【南太平洋〇〇基地二十日電】帝國海軍航空部隊十八日深更、又復强襲新喬治亞島孟達敵地上部隊及軍需品集積地、集中投下巨彈、使軍需品集所四處起火、全機平安歸還、

【東京十八日電】波此努力獲名羽爽鎮、於西南太平洋北部澳洲及東部新幾內亞島方面戰之防戰、每日連續夾戰、一時亦不休暇、自六月末、敵軍由倫德巴島、新幾內亞島那之納灣上陸以來、早經三月、決戰連續、戰鬥入於熾烈化之一途、其苦烈非言語所可形容、

阿留地安方面 本月十二日北千島有敵機十八架來襲、其十一架被擊墜破、其中攻擊機中尉機、對敵果敢敢行體擊、擊滅敵機、誇示日本北方防衛態勢、敵此時已喪失其大半、乃倉皇向北方方面遁走、日本戰鬪機隊急追、敵向堪察加遁走、日本遵守國際法規乃即引返、美機於昨年四月十八日一機皆於蘇領着陸、而被抑留、今回來襲之際、又出以向蘇領遁走之事、日本第十二日北千島來襲之際、一機亦未歸還基地、參照諸般狀況、恐一機亦未歸還基地、而承認受大損害、[illegible]

中國方面 地上作戰因十一日夜中敵對正面、汕頭百八十六師之主力挺身續陸、獨立二十旅、及保安隊等出擊、日軍方面、至十三日完全阻止、猶得遺棄屍體約一千、其他多數之鹵獲品、與敵以大打擊、而擊退矣、與此向呼應、於廣東方面敵之一部隊、出擊、日軍將此又立即擊退、一方繼續討伐戰、繼續在各地實施航空作戰、在華敵空軍、以少數機向日本占領地域內行遊擊的戰鬥、對武漢地區、香港廣東等、屢次來襲、以壯繼施設、船門等爲目標、日本陸軍航空部隊、每次邀擊、斷以大打擊而阻止其蠢動、九月九日起至十六日之間、敵來襲機P38B40B25等總機數百六十機共達三十一回、日方戰果擊墜十三機、其中不確實三機、此間日方損害一機、

北部安南方面 十五日午後四時敵五機企圖侵入海防、日本陸軍航空部隊、立即邀擊、在住民目前將其三機擊墜、二機擊破、

緬甸方面 地上作戰、緬甸方面、天候漸次恢復、雨季亦近末期、今月下旬頃已略恢復、呼應反攻緬何之敵、最近對緬甸一帶[illegible]、航空作戰[illegible]、住民目前擊墜、本月十日敵之出擊回數、百二十四回、總機數達五百七十機、並對安達曼、尼克巴爾方面[illegible]

的摩爾播達海方面 達海方面九月上旬、同方面之敵機來襲五十三次、總機數約九十機、以少數機爲主、繼續有時入敵察行動、

索羅門方面 地上作戰、日下新喬治亞島、哥倫班哥拉島之中間島嶼、展開激戰、於新喬治亞島八九兩日各五百之敵來襲、日軍對此與以大打擊、而擊退、更於十三日掃蕩、以約六百之敵爲源、遺棄死體九十五、小銃二十四、各種彈藥三千之戰果、而使敵退卻矣、

航空作戰 同方面航空作戰、愈加熾烈、由五日至十六日間、敵機來襲二十六回、總機數達五百五十機、日方戰果、擊墜約百五十機、日方損害十二機、

新幾內亞方面 地上作戰拉萊東方布斯河地區展開激戰、八日夕刻、敵以三十艘、企圖由布斯河口上陸、日方立即擊退、更於九日晨、布斯河東河敵二百在水中及水際遺棄、特與以嚴厲的打擊、十一日夕刻、敵由布斯河口約一粁地點、企圖再渡河、日方在水中將其擊退、十二日向布斯河左岸之敵部隊集結地、砲擊六處起火、與以大損害、日夜奮鬭、馬加姆河附近馬扎布（拉艾西方約三十粁）、於三日有約一千名之敵敢行落下傘降下、航空作戰此方面航空作戰逐日激烈化、十一日起至十五日之間、威克、汗沙馬丹等地有總數百八十四機之敵來襲、一方十一、十二日兩日對布斯河左岸之敵攻擊、更於十三日對夫布亞進攻作戰等實施、與敵展開空中戰、其三機被擊落、四機起火、敵之損害極大、多數爆擊起火、損害六機、

如斯戰局於南太平洋方面、日加熾烈與地上作戰相並行突入激烈之局面、特於同方面之日本陸軍部隊、有優勢之空陸消耗決戰、日加熾烈、士氣頗旺盛、皇軍之面目、無須懷疑、獲得敵們空地雙方、對敵均與以甚大之損害、又於緬甸方面、雨季將過、對敵之進攻作戰準備、更須嚴戒、八方在中國大陸方面航空部隊對在華美英空軍之活動、極力撲滅之活躍、職員於各方面、均奮戰壯烈、一億一總精進、情勢危局、

搜索敏妙迭樹豐功

河端佐佐木兩隊殊勳上達天聽

【東京十九日電】此次大東亞戰爭發以來、日本陸軍航空部隊之活躍、協力初戰之敵前上陸作戰、獨立蘇門答臘作戰、發揚其真價、然此背後亦可謂爲日本航空部隊之家的飛行塲設定、部隊之綱於背後的嘉勳、興亦可謂航空作戰之目的、担當搜索敵情任務之偵察、飛行隊的辛苦、實不能忘記、即當大東亞戰爭發之際、先於台灣設營飛行基地、參與馬來之對皇島渡洋作戰、並同上陸作戰、又當的蘭貢島之飛行塲設定、克服所有辛酸完成該島方面之日本航空作戰、理想的飛行塲等、協力日軍陸海航空部隊之澳洲本土進攻作戰之河端部隊、並於泰緬方面航空作戰、獨立偉功、而於昭和十七年七月轉於東部新幾內亞方面、担當澳洲本土搜索任務、實經七十餘回、且又於昭和十八年六月下旬之陸海軍航空部隊北澳洲進攻作戰、率先敢行適時適切之戰鬥搜索、於其作戰指導上、有重大貢獻之佐佐木飛行中隊、最曾由該方面陸軍航空部隊最高指揮官授與感狀、今又畏蒙上達天聽、十九日陸軍省發表如左、

陸軍省發表（九月十九日十六時）對大東亞戰爭開始以來、於各方面飛行塲設定之河端飛行隊、同配屬部隊、及對澳洲方面之搜索武功、特別超群之佐佐木飛行中隊、最曾由南方方面陸軍航空部隊最高指揮官授與感狀、今又畏蒙上達天聽、

感狀

河端少佐指揮河端飛行塲設定隊、同配屬諸隊、於新緬、蘭島、（爪哇）方面、設定幾多飛行塲、與飛行部隊之活動甚大、尤其於蘭島之設定飛行塲期長期且艱難、從空地中偵察活動、與衛生關係之陸上勤務隊、於炎熱瘴癘之僻地、共同負責給養等、於無何等依託之環境、備受辛酸、然一意努力遂行下、克於二月、迎即的飛行塲整、殆皆完成、得以確立的爆擊島方面之航空作戰、陸海軍航空部隊、則當本年六月下旬之澳北航空作戰、向澳洲本土進攻、收得多大戰果、實証其戰略戰術的價值之偉大、而此、於統率之長之高邁人格、與卓越之指揮統率下、將兵一體以百難不撓之責任觀念、滅底滅私協力之真誠、發揮地上勤務部隊之本領無遺、其武功卓越以爲範、茲授與感狀、

昭和十八年六月三十日
南方方面陸軍航空部隊 最高指揮官

感狀

佐佐木飛行中隊、該隊於大東亞戰爭開始以來、係在陸軍大尉大平忠夫指揮之下、比昭和十七年二月、該大尉戰死後、則以陸軍大尉佐佐木巖爲中隊長、從事泰、緬甸方面航空作戰、屢奏偉功、獨立緬武勳、昭和十七年七月轉入塚田部隊之隷下、於東部新幾內亞方面担當搜索任務、向澳洲本土出動、達七十餘回、其間克服人的所有困難、突破至嚴的敵之哨戒網、闡明敵航空情況、對於軍之作戰計畫策定得以確固之基礎、並常相輝果敢與海軍航空部隊協力、寄與北進攻作戰甚大、尤其昭和十八年六月下旬、實施陸海軍北部澳洲進攻作戰之際、經中隊長之[illegible]以資其作戰指導、獲得絕大戰果之根本、長官核心將兵一體團結如鐵石、常燃烈烈之責任觀、旺盛之企圖心及猛烈之訓練的成果、率先、果敢敢行適時適切之戰鬥搜索、發揮中隊之本領無遺、因其武功超群、茲授與感狀、

昭和十八年六月三十日
南方方面陸軍航空部隊 最高指揮官

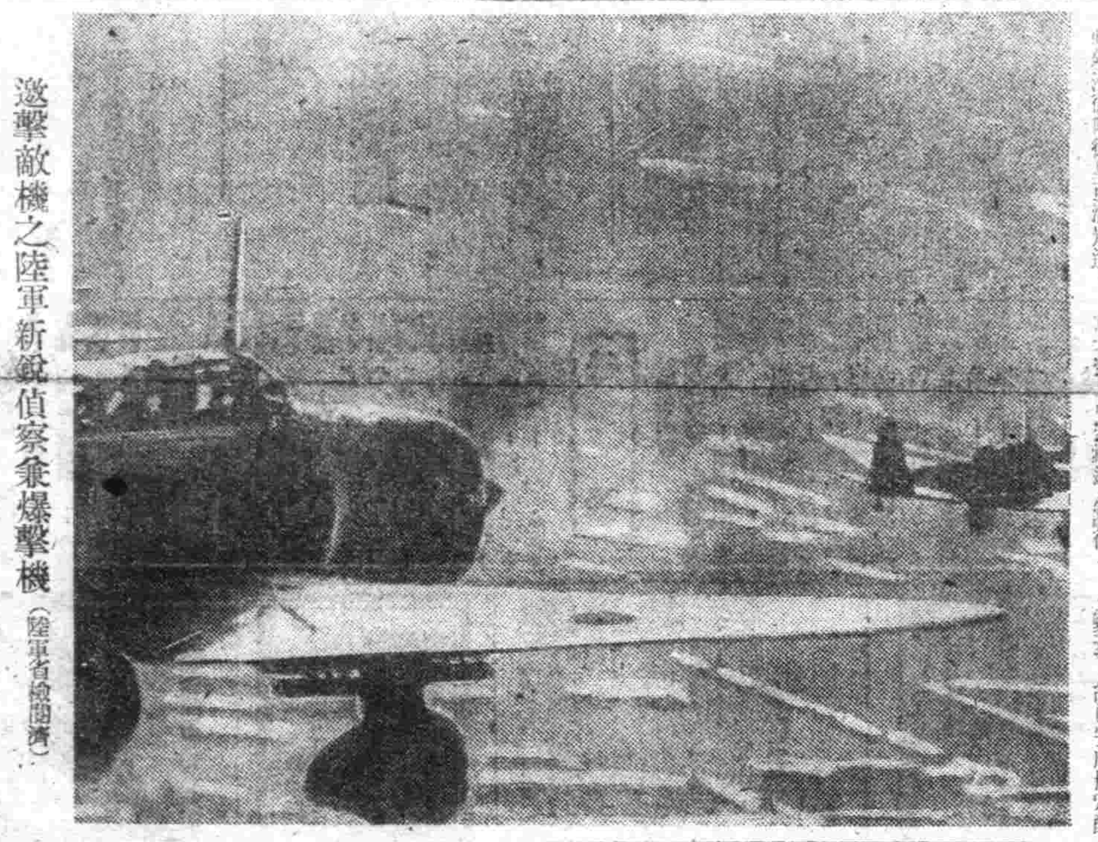

邀擊敵機之陸軍新銳偵察兼爆擊機（陸軍省檢閱濟）

敵軍損失奇重

薩里諾線德軍完成戰略態勢

【里斯本十九日電】據德大本營十九日正午發表、戰況如左、薩里諾戰線之德軍、攻擊步兵八個師戰車二個師組成之反樞軸軍、收攬戰果如左、一、反樞軸軍死傷一萬二千、俘虜四千五百、擊破或鹵獲戰車百五十八輛、砲九門、迫擊砲六十二門、一、擊沈巡洋艦三隻驅逐艦三隻水雷艇一隻驅艇十五隻運送船九隻合計五萬八千噸、一、大破巡洋艦二隻驅逐艦四隻上陸艇三隻油槽船二隻[illegible]、七千噸、而更擊沈運送船[illegible]、周邊丘陵地帶之新陣地、以第十五、第十六、第二十六各裝甲師團、第二十九及戈林機甲師團、於薩里諾橋頭保第四堤河灣比、巴特波拉、阿爾塔比拉、阿爾巴內拉至洛克達尼、勃德里之戰線、與在特里克拉庫應下之第美五軍、步兵九個師、戰車二個師及北上之孟特格麥里應下之英第八軍對峙、故與拿敵[illegible]

【里斯本十九日電】德國大本營發表、薩里諾方面之德軍、於南部意大利之戰鬥、[illegible]薩里諾戰線、德軍右翼、十八日以來已指事前進、阿德里、彭波拉、阿爾塔比拉、阿[illegible]、以[illegible]、並擴大戰線、德軍於前後二週間之戰鬥、完成萬全之戰略態勢是以南部駐屯之德軍司令部發表、反樞軸軍今後無論如何之作戰、從意國內之北部起北方直至中部、與意北部之德軍作戰之同時、協力而[illegible]

赤軍企圖失敗

遭受損害頗重大

東線戰況

敵死傷者約萬餘名

【柏林十九日電】自巴德留政權之實如美英與反樞軸軍停戰以來、殆二週間之戰鬥於薩里諾以北意大利本土內德軍與意之防衛陣、意大利南部駐屯德軍司令官戈衛塞林古元帥十九日發表如左、一、九月三日拂曉、英軍之有力部隊、於艦隊並空軍之掩護下、分乘約百隻之上陸艇、於勒格俄附近上陸、而對塞拉西方之英軍、上陸、因遭德軍之强力抵抗、完全失敗且於勒格上陸部隊之損害概亦成一、五成乃至二成、一、意大利半島戰之第二階段、已於反樞軸軍在納非米亞發並亞南里利地方上陸時開始、且德軍如疾風迅雷、解除意軍武裝後戈塞林古元帥麾下之德軍、九月十二日早已亘廣汎之正面、轉爲反擊、對薩里諾橋頭之反樞軸軍預以甚大損害、故反樞軸軍之企圖完全粉碎、被美軍乘危之丈鐘、華乃調由一將率部隊、數千落下傘部隊十三日夜、於威斯雜[illegible]然此等部隊已殆全被殲滅、敵樞軸部隊陸上部隊、德軍破滅、故樞反樞軸軍偽受其大損害、死傷者至少約在一萬二千名且推定其中至少有六千戰死者、一、反樞軸軍更對意大利中部又部、企圖上陸作戰與否尚未判明、但德軍已將一切交通線完全制壓、毫未留反樞軸軍企圖奪取上陸之餘地、

東部烏克蘭戰線

由亞蘇海至顛尼泊中流地區戰線、赤軍之一日標在於扎斯羅斯諾及道尼野甫特羅夫斯克而向、數日來之攻擊、顯著强化、羅布亞庫拉斯諾古拉德地區、對德軍陣地攻擊、並無進步他方對克諾特甫西方赤軍所受之打擊力極强大、漸次往轉西南有羅斯野夫後撤、

斯莫稜斯科戰線

莫斯科斯莫稜斯科公路線之戰況、十八日報道如次、莫斯科羅斯布里街道之中間地域、依然有空前之激戰、日夜繼續中、赤軍在野里尼亞西北之狹隘戰線、出兵十個師團、對斯莫稜斯科中央、企圖突破、德軍陣線完全膠着、赤軍受莫大之損害、未收何等戰略的成功、斯莫稜斯科北方

庫班橋頭堡

橋頭堡南部地區赤軍之壓迫刻刻擴大、寸土不讓之死鬥繼續行中、德軍主力陣地、向赤軍一步接近、受撤烈之攻擊、悉被擊退矣、之德軍陣地、赤軍有力之機甲部隊開始攻擊、德軍將赤軍之機械粉碎、戰車七十台擊破矣

德防空陣强化

反樞軸之攻勢頓挫

【海利克十九日電】羅斯福於十七日之特別教書謂『希特勒總統忘掉歐洲要塞於房頂上』、今後反樞軸軍似已强化對歐洲之爆炸、據瑞士電報通信社之倫敦特電稱最近德軍之防空陣已加强化、反樞軸軍之歐洲爆炸、以至受挫折、最近對柏林市其他之反樞軸空軍之爆炸幾乎停止者其主要可知者以上實情者、右倫敦電報引用英國之航空雜誌愛羅潘來、論述如左、對歐洲之英軍之戰略的爆炸今有其大之危機、德軍第一因電波探知機之改善並信步組織進步、第二因夜間戰鬥機之戰術的活用、故頗見防空陣之强化、更德軍自八月以來使用特殊照明彈、敵之攻擊機已不能特暗夜突入、因已能將空中戰域照如白晝之明亮之新戰術、據愛羅潘雜誌所載、德軍尚未使用照明機、攻擊之爆擊機之編隊飛射手等亦因敵之照明彈爲能發見敵之所在之點、照明時如双刃之劍、然爆擊機[illegible]

美國自誇兵力

【布宜諾斯愛里斯十九日電】美國海軍部誇示美國現在之海軍兵力、十九日發表如左、美國艦隊、由包括軍艦一萬四千百七十二隻之艦艇二千七十二隻編制以成、海軍航空部隊、保有一切種之飛行機一萬八千架以上、非倖裝備軍機、德軍戰鬥機甚有利、今關於空中戰之攻守双方之數字、已遠新階段觀現狀可守而不可攻、

粵法軍閱兵式

【廣東二十日電】廣東沙面法租界警備隊以租界返還在近、故擬敢赴安南、且十九日午前十時半、已於沙面舉行閱兵式矣、是日安南側、特請矢崎連絡部臨塲閱兵、是以同部長、爲更協商事務、刻在來廣中之法上海軍司令官之下修大尉指揮下、已作法領安南廣中警列兵備隊之閱兵會、

社說

日滿司法連絡會議

處運決戰時夜法治組之司法使命愈形重要、我國建國日期雖暫、然由於創建以來、各項法則均屬極大備、務以司法官之精勵執行、集注全力邁向司法政策、故雖週邦先進之士、亦莫不觀我司法良績而驚異、當時潮流輒前進於神速、尤能時時適應國家政策、而與以適切之設定、神克隨同經濟物資複雜瀰漫之時、以滴水不漏之司法嚴密達行使命、使國策得以無遺憾進行、此種法治之適切之司法精神、允足謂我邦前途吉也、

維日滿一入東亞各國關係日益緊密化、人民往來頻繁、種種法律關係因之而生、僅國內立法似有不能完全適應人民者、用有此次日滿兩國司法連絡會議之舉行、對往者疑難問題作會議案共同商討解決、此會目的人民言、則國家保護無所不至、自國家言、則國策遂行、可萬無遺憾、自國際間言、可圖甚相互緊密協力之一種强力表示、自法律本分方面言、可想感謝與國際性、擴張效力於國外之一大進步、誠慶事也、

所謂保護人民權利云者、往者在滿洲國所判決之繼承人應除及離婚事項之判決、在日本法院所認有效資金時日滿兩國經濟大宥人在、連延時日、亦無如何、況今後開拓政策施行、在滿日本人更當增加、有此重大之不便、雖謂其移住安心、故必需以共同商議解決之道也、

我國中央銀行會在東京開設支店、因日本側向無對於特殊法人之前例、曾發生種種問題、故緊來對此如何辦理、具體之施策、殊應檢討、聞本次會議對此案亦愼重審議、靜此關係、不僅滿洲國中央銀行之支店而已、今後各國經濟關係、緊密連繫與日俱增、亦應須以適切辦法、俾共榮經濟圈、得發展也、

至於刑事問題、爲圖共同樹立日滿兩國思想犯、共同取締對策、亦即對於反滿抗日思想犯、於日本應有規定之轄制、是齊於共戰體制之後方對於該等犯罪、自不容忽視、日滿一體張共同之網、使無可倖免、方得絕其根株、以上即本次連絡會議之議題概要、

以國際深見堆進國策、使激底實現司法活潑精神、殊有足多者、而今後所謂日滿一体之意義、自法律方面言、亦可謂收指臂之功、無扞格、日人旅滿者、亦難逃法網、是不僅法律之進步、亦國策之進展也、用爲可奉行國是毫無阻礙而作奸犯科者越境越國境、亦難逃法網、儆戒、俾廣週知、

軍犬報國

奉天養犬 秋季第二次
廿二日（水）廿三日（木）廿四日（金）廿五日（土）廿六日（日）廿七日（月）廿八日（水）
場所 砂山
往砂山站前有公共汽車（廟大同遠）
砂山大廣場 電話（四）一七〇〇番

急告！
康德十一年度用
工場・鑛山用教科書
採用通報書
通報締切 九月末日
◆書目錄呈◆
本學院宛大至急お送り願ひます
愈々締切迫る
出版を通じて生産增强への寄與！！

工場鑛山用工業圖書
圖書目錄呈送

◆基礎學◆		
平面幾何	.80	8
幾何畫法	1.25	12
物理學	1.25	12
初等化學	1.20	12
代數學	1.00	12
◆機械工學◆		
機械工學大意	1.20	12
機械工作法	1.25	12
工作製圖	1.25	12
機械工具	1.10	12
工業材料	.80	8
機械設計	1.10	8
內燃機	1.10	12
蒸氣タービン	.70	8
汽罐及汽機	.80	8
材料强弱學	.70	8
機構學	.70	8
◆土木・建築◆		
土木工學卷一	.75	8
土木工學卷二	1.10	8
土木工學卷三	1.00	8
土木工學卷四	.95	8
測量	1.10	8
建築材料	1.00	8
建築構造學	1.50	16
◆電氣關係◆		
電氣工學大意	1.00	8
電氣工學卷一	1.25	12
電氣工學卷二	1.15	12
電氣工學卷三	1.15	12
電氣工學卷四	1.15	12
電氣工學卷五	1.40	16
◆化學關係◆		
無機化學	1.25	12
有機化學	1.10	12
分析化學卷一	.80	8
分析化學卷二	1.05	8
工業化學卷一	1.00	8
工業化學卷二	1.00	8
工業化學卷三	1.25	12
◆採鑛關係◆		
採鑛法	1.70	16
坑內施設	.95	8
工業爆藥	1.15	12
船舶工學大意	4.50	12
航空發動機	.75	8
航空機	1.70	16
航空學大意	1.20	12
	.91	8

總合作業教本
仕上工 | .55 | 8
木型工 | .95 | 8
鍛工 | .85 | 8

東京都[illegible] 財團法人 國民工業學院

肺病秋天治療
營養治療最收效果的肺病最好是在食慾增進的秋天，同時若能服用有豐富營養而又强化胃腸的若素一定能全癒的了。
若素
藥價一日僅數分錢 各地藥房均有代售

化學療法之使命
……在于治療效果之神速確實斷根、而非純粹的製品、不能達得完善之目的、反致種々毒害。
斯界最高權威製劑「破淋恩片」因係純正複素統份至密度、單由內服、立即透入深部病巢、徹底殺滅病原菌、以療凡百化膿疾患、淋疾、而毫無危險的副作用也。
破淋恩片
二〇片・一〇〇片
各地藥房均有出售
製造發賣元 日本綿料製造株式會社 大阪市[illegible]

把握制空權獲得左券

確立飛機增產體制

乃聖戰現階段之重要任務

【東京十九日電】世界戰局愈益突入重大階段、索羅門、新幾內亞戰線、尤以所謂之「双翼空戰」目標下、日美兩國航空勢力、咸在諸制空權之完全確立、日夜所展開必死航空決戰、他方如與空軍之聯繫北千島等美空軍之蠢動、實不可輕視、最近、忠誠勇武之日本陸海軍航空部隊勇士、常以卓越航空戰鬥技術優秀航空機技能、預特量而職之敵空軍、以捕捉殲滅致空擊、而世所周知之航空戰、係以航空機之質及量與駕駛員之比率決定者、即有優秀駕駛員等機械、量的劣勢之補充得亦在諸具限度之存在、倘爲頭頭呼號本年度軍用機生產目標十二萬五千架之敵美機生產力、

內、而行優先的辦理、但近之生產行政焦點稍有分散之憾、在愈征、苛烈深刻化之戰局階段

應航空機增產絕大要請、使生產行政焦點、再集航空機一點者、蓋屬當然、因之、應其必要、而對國家諸計畫加以所要調整、或爲確保資材、勞務等之重點配分、施行協力措置者、亦大可期待

△系列之整備 應此戰局之急、打開航空機生產隘路之生產行政飛躍前進、殊堪期待、其企業性之飛躍前進亦堪期待、諸如此類咸係以企業系列之整備、晝夜工做制之採用 發受定契制之改善等綜合的施策爲中心者、世所周知之航空機工業、乃與造船並立之綜合工業部門、且係示一國、物的戰力動向於一端之指標、即航空機工業、以構造部門爲頂點以部品製造工業、突於兩尺特殊鋼以下原材料及同加工部門之均衡爲發達爲必要、航空機工業之全般綜合的生產力依劣弱部門之生產制約之當想起小型戰鬪機需五萬、超爆擊需十萬之部兩事實時倘無部兩工業原材料部門之整備擴充、則轉瞬作業流之工作等大量生產方式之採用

即無意義、航空機生產工程線、含有當該工場與多數協力工場、包工工場、故應保持航空機製作所與協力工場、包工工場生產規模、能力之調和與均衡、而必以各航空機製作行爲單位、成立完全之工程線此大量生產之第一重要條件、於此意義下、近將實施之第二種工業部門整備亦集注目、此時、德國採用之物物交換制度、即於前此閣議席上、依決定之航空機工作機械緊急措置、而採用之企業集團制、乃大量計畫生產体制之確型、其意義極爲深遠、

△採用晝夜工作制 爲期航空戰力之緊急增強、而謀現有設備資材徹底活用於、此意義下、航空機製作部門、關聯工作應採用之晝夜工作制、給以當前緊要課題名義當事、

在前此之第四回中央協力會議席上、已由陸海軍、商工等關係當局全面肯定、關於科學技術研究(確立航空機生產技術方式具體的方策)之答辯、示力倡航空機製作、金屬加工機械、之工作機械等重要產業、二十四小時之工作、其實施需要勞力原材料、動力之有機的調整、且有解決工員之補給、工員輸送力、住宅等多問題、二、須要動勞動員電源動力瓦斯之徹底消費規正、關於原材料、在推進現在之統制的總合重點統制的增產同時、而開拓從來之重點產業、以強化原材量使用之合理化、節約、關於工場新營設計畫、亦應加以徹底的再檢討、期新營設速度依現有設備之活用、

增強生產力、及建設資材之一部、爲運輸資材活用、

△發揮生產之統制 生產行政即確立統制、且確保發揮現在生產能力之一、增生產、完遂關聯生產之統制者、乃萬人所公認者、如斯其資材、勞力、設備等、生產諸要素之綜合融通亦屬可能、以期生產力之完戰力化、發需定之統制、已於造船部門實施而收良好成績、關於航空機用之工作機械、近將甚於前此緊急措置要綱、而告實施此方式於可能範圍內、逐次打大、以強化計畫生產之規定、

陶器國內自給

將來可向中國輸出

【水曲柳】於拉濱沿線可見巨大南滿煙筒黑煙瀰漫之工場的異樣風景、此即距吉林省舒蘭縣水曲柳驛一公里、東亞窯業所誇示之躍進滿洲輕工業的一片鱗、尤其舉手敬禮之溌活、實爲自訓練中得來者、而建國之理想、民族協和之美姿、亦具現一工場中於此、年、因日本內地之企業整備、決意大陸轉農之京都市岩上通之梁、物商佐野嘉彥氏、於開拓地視察之途次、訪問水曲柳開拓團時、團長今村清氏謂『既來滿洲必須以水曲柳爲中心放射狀之優秀耐火粘土層、而積達二十里、釉藥及其他窯業資材能於現地自給、現在陶器之對日期待、年額達千八百萬圓、滿洲之生產力、只有數百萬圓、此於現地自給、所以能寄與日本之戰力增強、關此一旦歸國、以三月見習速製之窯業後、去年五月帶大正萬古之技術者十五名來滿、着手建設、同年十一月二十三日完成第一期建設、舉行感激之火入式、現在資本金十八萬圓、其中滿系資本、亦由土地之有力者孫文鄉氏出資、謀日滿一體、製品置重點於時局實用品、代用品、現在生產高食器類年產三十五萬圓、(第一工場)、燒三十五萬圓(第二工場)、計七十萬圓、距本社東南八粁七道河子之近待第二期擴充工事完成同時擬增資六十萬圓、預定此時年產達百五十萬元、關其躍進情形、佐野常務談話如左、

此皆爲今村團長之所賜、近第二期擴張亦將完成、且更昂揚生產性、以謀滿洲國內之陶器自給、更進而期對中國、南方之供給、又余最初決意大陸歸農、然今村團長所與之此事業、深銘肝膽故又念願農工一體、寄與農村文化之向上、

實踐農物增產

發明興亞播種機

【牡丹江】經傳之科學者佐藤實氏(滿洲農產工場長)之多年研究所創案之耕種、播種、覆土、壓土之四作業的同時施行之興亞播種機的實地試驗、前在滿拓新京總社農場實行、其優秀性能、已被開拓總局滿拓等開拓各關係者所認識、今後滿拓之直接指導下、決定謀向全滿開拓團普及獎勵、期現定第一回現地指導、於二十二日在牡丹江省東京城馬蓮河舉開會之滿拓主辦的機農競技上實施、

……之重點配分、次則農具肥料、車輛、航空機用工作機械、亦在諸五大重點產業……勞務、資材、資金等生產諸要素……

增產線麻資源

興安西省研討方策

【開魯】值戰時下重要資源之線麻、興安西省對此正在對策考究中、現在奉天滿洲毛織系布商部、配給會社一元的栽培收購求積極的措置、去視察栽培地之情況爲栽培地開魯縣奈曼旗阿魯科爾沁旗巴林右翼旗、以期即度爲初年度、逐年擴充栽培的面積、更同社爲期線麻栽培能來化、由十月末起着手栽培地的秋耕作同時於線麻收獲期計畫利用農用期將大麻子小麻子等纖維資源多量的栽培、由於右線麻等的增產計畫實施、興安西省的纖維資源、數年後、活躍增產實堪期待、

協議萬全出荷方策

奉天省地區會議定期舉開

呼應農產物增產、當前問題之重要出貨、奉天省地區會議、已決定廿一日、及廿三日、廿八日分別在鐵嶺市、遼陽市、本溪湖市三地召集正副市縣長及協和會並市縣關係科長會議、以期協議萬全出貨、而期達成所期之重數、第一回會議於明日(廿一日)在鐵嶺市展開、參加者爲奉天市、鐵嶺市、鐵嶺縣、法庫縣、康平、新民、計七市縣省方、由當川省長、西山經濟保安科長、原田警務科長、高等檢察廳長、協和會紀井省事務長、均於本日午後動身往鐵嶺、今後奉天省出貨堪與期待、

期待收得滿意成果

梅野全聯協議員抱負談

【新京】出席二十五日開催之本年度全聯被選爲中央役員代表協議員之滿洲勞務興國會理事長、梅野實氏以在滿日本人長老資格、自滿鐵時代對滿洲產業經濟及各方面均持豐富的經驗且永年參與協和會運動、決戰下於全聯之活躍將堪期待、二十日朝同理事長臨席全聯談其抱負如次、

全聯的會議和政治由最早理論時代、已移入理論實行時代、此爲對應現時局最爲重要的滿思、據此意味、我期待全聯收得滿意的成果與國民尤爲滿系諸君對協和會深刻理解、所謂協和者即『互相信賴』之謂、將以爲『政治是苛酷的軍閥政治』的人們、使其相信『政治是具有光分的信用』『政府與協和會協力之下完全偉大的事業』又今年度有日系一名滿系一名婦人團体代表參加、由日滿系租當家庭主婦的教導之前、說起誠爲不勝期待之事、對於家庭主婦的教導、有待於如婦人團体的出勞力自不待論、然而此外『主人的教育』亦爲不可忘掉之事、卻此也許引許多誤解、但所謂『主人之教育』由吾人各自的反省不難明瞭、本年度全聯之重點、集中於即應戰時之諸般事情、全國民均應體得『義的意義』與國家以滿腔協力的決心、

掃除萬惡共匪

舉開滅共保鄉大會

爲掃除萬惡的共匪俾資明朗國境早日實現計、全省官民團結一體齊向滅共途上總進軍之際、爲期昂揚民衆滅共保鄉意識計、滅共保鄉大會之舉開、已以喀中旗爲首舉開、經縣本部委員會加以具体研討而後決定、不分老幼、每日工幹莫不集中於滅共一點、縣當局即應本縣特有之情形、擬假來月一日之滅共日佳辰、盛大舉開、至於各種行事擬於最近……

開催警察官家族懇談會

【双遼】本縣警務當局、以當此決戰体制下、警察官之責任、益爲重大、其家族尤須精誠團結、向穩毅之途邁進、免卻警察官後顧之憂、長以招集全體警察官家族、八十餘人、於昨日午後一時假道德會講堂、開催懇談會、當經張警第科長、說明此次懇談、爲双遼縣首次開催、前此警察系務未能發出遺憾者、乃爲各家族扶助之功實非淺鮮、是以深表謝意、當茲大東亞戰爭時期、爲完遂聖戰、而警察官之責逾國重大、但警察官爲人民之表率、一舉手一投足、皆與人民影響甚大、所以必須自肅自戒、陶冶性情、以資垂範、各家族務須担當勸導之責、俗語有、家有賢妻、男人不作橫事、此足見婦女補助丈夫之力、舊如此、務須各存他物資節之時期、務須忍受、以期適應時局、厲行節約……

操作の時は ジユピター 協和商事株式會社

奉天省文教科

定期查閱管下學校

【奉天】於決戰體制下、甚於現代之要請青少年鍛成爲當前之急務、奉天省文教科爲考查各學校體育訓練及衛生狀況設施、乃組成查閱班分兩班分赴省下各市縣對學校查閱、由本月廿四日起實施、其查閱日程如左、

第一班

九月二十四五日查閱康平縣實驗學校康平國高、九月二十七八日查閱法庫實驗學校、法庫國高、法庫女國高、十月四五日查閱復縣實驗學校、瓦房店國高、瓦房店女子國高、十月六七日查閱蓋平實驗學校、蓋平第一及第二國高

第二班

十月十二日查閱鳳城實驗學校、海城國高、海城女子國高、十月十三四日查閱鞍山市實驗學校、鞍山國高、鞍山女子國高、十月十八九及二十日查閱遼陽市實驗學校及遼陽第一二三國高

第三回短期彩票得彩號碼

【新京】第三回短期彩票得彩號碼

△特獎(千圓一枚)四三、八三六

△頭彩(五十圓百枚)番號略)

△二彩(五圓、一位末字二)

△三彩(二圓一位末字二)

秋光老兮馬正肥

莊稼人喜欢秋地、看着飽壯的大地、肥碩的馬群、情不自禁的、哼哼出來鄉土的歌曲！那歌正像澄清王道樂土之愉快、讚呵、讚呵、這也有後世奉公工作之一呀！秋光老兮馬正肥、任誰也不能否認吧！且歌唱、秋的愉快是躍進軍之歌！

股票行市

明、指示事項、1確財宣誓錯誤、警察官家族之體面、3有失尊嚴本身、4有秩序生活、5應清潔食衣勿奢求、6防諜、防空設施注……

前場

奉天滿取 開盤收盤

[illegible]

後場

[illegible]

哈爾濱市況

[illegible]

安東市況

[illegible]

大連市況

[illegible]

鳴謝 眼科聖藥 治愈

在二年前敝人患目疾之症、初病於左目、後入閒生有害……[illegible]

外埠函購郵費加……[illegible] 德春藥店

新式簿記函授招生

凡有志投身商界者……[illegible] 新京中央郵政局私書函第八四號 簿記函授會

催眠術

通信教授 保證成功 △學習催眠術有修養身心、鍛鍊精神、矯正惡癖、治療疾病之功……[illegible]

大連市逢坂町一三○番地 信誠會內 大連市信誠會 代理員 于升庭啓

共濟医院

各科專門診療

院長 寧汝霖 醫學士 赫崇敏 醫學士 曹福成 王壽祥 魏振清 梁麗文

〈前在滿大醫院及同善堂醫院服務〉

奉天市敷島區協和街一段四十七號(即北市場十八經路) 電話(二)三四二五

廣東全製 烏鷄白鳳丸

(主治)先天不足後天虧損……[illegible]

總發行哈爾濱道外十五道街 金勒先藥房 電話 四八三九

代售處大連……[illegible]

效力奇速◎決無虛詞◎果能試驗◎一服便知

滋陰補腎丸

健腦補腎藥 ・是健腦之急先鋒 是補腎之權威者 是安神之特効藥

主治 步遺精 先天不足 腎虧陽萎 早泄滑精 健忘失眠 ……[illegible]

定價 每盒十三付國幣……[illegible]

製造本舖 魁仁藥店

奉天代理店中街中法大藥房 長電話(四)二八五九番

▲國內各市縣代理店分列如下

[illegible]

◎安坤丸治療婦女經血不調的特效藥
◎安坤丸服三四日後有不可想的效驗

經痛一大盒即可治愈兩大盒足用

主治 安坤丸 調經

不加藥引 毫不忌口 服法便利 售價經濟

婦女救星 安坤丸

小盒二十付 五元九 大盒三十付 七元五角

經血不調 久不受孕 滑胎小產 經血不止 二三個月 嘔吐惡心 肝鬱氣滯 飲食減少 頭痛目眩 婦女一切 赤白帶下 腰腿酸疼 經前腹痛 經期不准 經血不見 經多經少 腳腿腫脹 夜睡夢多 血色不正 因寒因氣 肚腹疼痛 四肢無力 經期腹痛 經前鬱悶 心忙心跳 面黃肌瘦 每逢行經 時常瀉肚 氣冲血海 所得各症 子宮寒冷 癥瘕痞塊 經後腹痛 每月數次 心口疼痛 午後發燒 四肢冷熱 血崩血漏 害瀉治之

安坤丸製造本舖 鶴春藥店

營業新地址・奉天市大西街上頭北大什字街口路西

[illegible]

昂揚國民愛路意識
中南滿地區展開愛路大會

國土建設基幹之國內幹線道路、建國十有一年著著整備、現在連繫全滿主要地之重要道路、對於增產、出荷、次於鐵道戰時輸送路而完成決戰下國內客貨物圓滑流通重大的任務、今回交通部爲應此等主要道路建設之沿道民衆的協力及各地愛路團的熱誠下、於南滿、中滿二地區開催愛路大會、以期愛路思想涵養的昂揚同時對道路的建設愛護國民奮起、即南滿地區愛路會自二十一日至二十六日由交通部山倉次長町田道路司長率天省滿洲建設會等中央地方交通關係官、並滿鐵以下管下名愛路團參加下二十一日始在鞍海山城岫巖大孤山安東各地盛大的愛路大會開幕、大會的行事有各愛路會的道路修理作業、競技會映畫會、座談會等、開催於二十六日在安東舉行南滿地區各省(奉天、安東、熱河、通化、錦州、安東西南省)愛路功勞者(團體一個人二、)的表彰式又該一行二十一日乘『鳩號』列車赴鞍山、

各持蔬菜、肉、卵等進餐而開祝賀會、各開拓團、競演御國自慢之民謠舞蹈、午後四時散會、

紀念中村·井杉兩烈士
興安南省設置義勇隊訓練所

【王爺廟】爲紀念建國殉忠中村、井杉兩烈士於興安南省經務委地區將民選訓練於青年義勇隊訓練所的設立將即實施由於開拓總局的新構想爲適正訓練所設立指定省之興安南省爲考慮省之綜合立地計畫及本訓練所時的精神訓育、對設立地區的追加加以考究時將蒙地區的右翼土陣營後地爲敷地等已正式決定是於本年內劃地區分、建築資材的整備以來春爲期着手開工、總敷地爲一萬町步(內本部敷地二十町步)由明年度起開始入隊期三年的訓練、預定逐次向新設興安南省各地送出、又將蒙地區的蒙民厚生會指導的蒙民厚生部落的建設亦於目下滿對中、再軍入後援會提倡之補導所的設立計畫亦在進行此等工事完成之時則將成爲日蒙青年的修練道場、將兩烈士的遺烈挾於報國的信念、

勞働健康增進運動

【新京】新京勞務興國會以自十月一日、已展開至十二月末日三月間、與協和會首都本部共同主辦之『勞働者健康增進運動』謀健全勞工方可與實增加生產原動力、故擬從心事業經營者、強化勞工之健康管理、普及勞働工之衛生思想、以排除健康障害、因擬實施保健衛生施設之整備、健康診斷傳染病豫防注射之實施、體育運動之獎勵勵行等、更擬期間中隨時舉行滿系各會員大會、製作頒布傳單、褒彰篤成中堅指導者收顯著成績之事業體及個人也、

御覽國展優秀作品
盧文教部大臣謹話

【新京】盧文教部大臣、自 帝宮退出後、謹話如左、

皇帝陛下、以獎勵國民美術之帝慮、謹對第六回滿洲美術展覽會、曾於六月三十日、賜予 御覽工藝彫塑兩部優秀品之光榮、本日則又於帝宮對繪畫彫塑兩部之審查員作品、文教部大臣賞作品、特選作品並一般入選作品中優秀作品、賜予 御覽之榮、拜承此禮 帝譯、不勝恐懼感激之至今小職敬推爲滿洲國美術協會長、又得參入 宮中、浴受恭謹陪列 御覽之光榮、並畏蒙皇帝陛下、熱心垂聽安井、山口、新派三審查員關於作品之恭謹說明、復賜予種種御下問、乃一同恐懼感激退下、而滿洲國美術展覽會之光榮、無過於此、文教部門局拜受如此優遇之 帝官、亦恐懼感激之下誓更深加努力、指導國民美術之育成、以期奉副帝意、

稅關職員綜合講習
赴開原纖維工場見學

全國稅關職員年於奉天北陵地方財務職員訓練所、舉開綜合講習會、已誌本報、今爲認識監查及貿易二科職員、徹底認識纖維製品計、於本月十九日午前七時、全體受講人員由稅務分佐引率下赴開原纖維工場見學、於當日下午四時由開原返回奉天北陵訓練矣、

國都開拓祭

【新京】新京市郊外淨月村及其他十開拓團之開拓祭、於二十日午前十時半新京神社之輕年奉告祭後、由午後一時起、在大同公園舉行、關東軍小臣大佐、五十子開拓總局長、高濱拓植委員會事務局長二宮滿拓總裁等來賓出席、舉行郊外十一開拓團之聯合會等結成式、完畢後、

州內展開航空大會
同時舉行滑空機寄贈式

【大連】對於命於大空挺身之誠意滿鐵後國民爲致感謝之誠誘全國人民耳目於大空以迎奉國必勝之第四回航空日二十日驟東州呼應全國、午前九時於周水子大連飛行場舉行壯制大空之航空大會、自十八日開催中之關東州國防展覽會、爲特別行事、而展開之此航空大會滿洲空務協會關東州支部關東遞信局主催、於田尻旅順司令官、柳井州長官、別宮大連市長田宮關東遞信局長以下、州內各學校長等官民約二萬列席之下、首對航空殉職者行之黙禱、其後移於航空機獻滑空機之寄贈式、市內山吹町寄贈之滑空機一架命名爲神谷號、國婦青年隊寄贈滑空機二架命名爲國婦青年號、國際運輸會社寄贈之滑空機三架命名爲國際運輸號、其次舉行市內中等學校及一般滑空練習生打成一片之關東州航空青年隊、日滿商業青年隊之滑空班結成式最終由柳井州廳長官對航會機寄贈呈感謝狀並如斯日開之最後之航空競技大空自由全滑空部員之分列式此始、中等學校生徒及由十二班組成之初級滑翔競技、由專門學校生徒組成之十名中級滑翔個人競技、及空務協會、藤原教官外五名之航空機個人競技、展開於青空之敢闘兵次爲滑空滑翔神谷號之供覽飛行由空務協會原田二等操縱士操縱、

齊賢奉公分隊訪問記

十八日午後四時、隨鐵西區公署黑田庶務課長好意導領、記者訪問鐵西齊賢分隊、鐵西地區、果然均學之爲模範地區、一般人服裝及屋外設備等之嚴整、可見週行人服裝違反者、必態切論禁、分隊長吉田義一氏、非常表示歡迎、並言奉公隊結人班設於上月二十八日、爾後力使協力防空、齊賢分區戶數、約三千八百戶、內日系百戶、鮮系百三十戶、指導彼等、殆非輕易、此長以下幹部之人員勞苦、防範分隊長旨可知、欲觀演習、故冒除雨進行演習、演習準備、將息完成、於是續擬燒夷彈落下、非常用鐘鳴起、無何各戶主婦、手持鐵鍬洗臉器類出動、撒運砂水、依組長指揮作戰、致之消火作業、年近六十老嫗少婦姑娘、活動狀況

安定路圖日系某社宅落下燒夷彈警鐘也猛鳴、努力消火之但長、於是傳令、一日系社宅、落下燒夷彈目下極烈延燒中、應注隨後、一率〇〇名、亦三分之二現員、運赴現場、記者亦隨之前往、此時日鮮系主婦以來、亦在現場、努力消火中、新入滿系消火隊員、縱然而起、時陷留管、指揮日鮮諸隊、然雖長組長、努力指揮不可統制狀況、然而訓練功效顯著仍遭急然之消火作業結果、力行消火、此唯日鮮諸一體信景體制、結成一休、互相協力、進行消火作業、果然逐次息滅惟混亂之際、發生二名之負傷者、日系婦人、救護員、即赴現場、一人頭部一人足部、分別火傷略、滿日鮮主婦、互相協力、進行消火作業、救護、擔架、繃帶、應急手術、極爲敏速、令人有成於中、負傷者手術畢分隊長傳令演習終了、全員集合、即時整列於現場、記者感激精神之團結、竟忘證

之疲怠、驟暮色沈沈鐵西街、就返歸矣
"長崎記者並畫"

派遣短期留日教官
於文教部舉行壯行式

【新京】爲謀把握日本之實態以期滿洲國教育界之充實與明朗化、由全滿選拔之中初等學校教師三十名、定爲留日短期派遣教官、向日本派遣、其壯行式、十七日午前十一時、在文教部第一會議室舉行、派遣教官一行近日中將分別出發、定於二十六日在東京集合、受駐日滿洲國大使之指示、使於十月一日向各配屬地之師範學校及國民學校抵任、迄十二月三十一日、亙三個月間於教職之餘、並各自並身研究勤學、

熱河滅共大會

爲喚起人民意識共保鄉土……致協力建設明朗熱河計本省旗縣共勤員大會、於本月下柑城村國民優級學校由奉天〇〇司令官長代理超民生廳生、張縣長以次各科長、

前熱河省次長
渡邊氏離任談

【承德】對於治安肅正、農產行政、並地下資源開發等、致力建設明朗熱河省本省政家、而留優秀的足跡、此次榮轉安東省次長之前熱河省次長渡邊關治氏、十五日夜由中央歸承、十六日在省公署談話如左、

二年間在任治安肅正之大事業、身爲滿洲國官吏、只乃係本懷、至爲感激、並無何等功績、抑以學疏才淺、並無何等功對省民、均不勝抱歉之至、對軍官民幹部之後援、感謝殊深、各縣旗長之次各部下、對本人並無何等不平之言、而懇心勞衷心實爲感謝之至、後任之岸谷次長、對治安肅正方面爲滿洲國之權威而其一部下之警察官、亦多向省內轉入、今後治安必可十分肅正、至所欣喜安心、最後所請求者無他、惟有對綏靖擁護滿洲之明的熱河治安肅正之第而已、安東有水豐堰堤水電、及大東港之新工業地帶、今後對行政方面、必努力圖地振與、前曾在安東檢察廳次長、在法院檢察方面、熟識人多、

增產戰士之勇姿

打破舊來習慣邁進勤勞之滿系女性、彼女等爲戰力增強之一翼、向製造兵器、勇敢挿門惟看勇而想的彼女等之姿、即伸展的滿洲國之姿、源彼女等之指尖、輻湧着擊滅美英之氣魄力、彼女等論指二一擲出之兵器、塡足表現着後之感謝也、(關東軍報道部檢閱許)

坪刈調查班
一齊出動

【海城】在這朱實豐饒高梁滿地的大秋季節、也就是農作界得到豐收、報酬的欣快境域、愁站在廣漠的郊原一看、眞不啻一幅平面圖的豐饒景、本縣生產推進本部、爲應付出荷當前的重大要請起見、由本部長發令、由九月十六日、以迄二十二日、派部下各班、(約九十餘名)、向各担當之街村國所、實行坪刈調查、對各項作物(特作物除外)如高梁大豆及穀子等、於中評判、確定本歲之收穫量、以求出貨分擔量之平均、該報告出荷、爲決戰體制下的唯一條件、故此番之坪刈調查的最後成果、頗堪期待、

行商逐漸減少

【海城】本縣經濟當局、爲使散布市上閒遊雜人、使其務農做工爲方計、曾不時取締那些無行商許可的遊蕩分子、果然風行草偃、那不耕而食、不織而衣的小販、現在幾乎不見了、海城街也下頃有明朗化的狀況呢、

阮大臣赴吉林
遊說消化公債

【新京】阮經濟部大臣爲我國短期公債消化遊說起見三十日午前八時乘新京發列車向吉林經哈爾濱豫定二十四日歸任、

期待於全聯者座談會(三)
官民協力体制强化
完成勤勞奉公鐵陣

出席者
坂田協和會中央本部實踐部長
源田總務處次長
牛田勤奉局長
結城農產公社理事長
竹內纖發理事長
松方國通理事長

△指導者之陣頭指揮

結城 指導者必須立陣頭指揮率行、而必有道德、無此精神、則不能立於陣頭指揮、有許多人說、今天太忙、勞苦吧、而自己躲懶、

源田 仍須以身作則、官吏須率先垂範爲是、

△戰時道德之躬行

坂田 要之對必勝生活之確立、對暗行交易之征伐、結局則爲戰時道德之問題、

源田 簡單言之一二實例、例如政府之會議、協和會之會議、地方之會議、何時亦不照預定時間開始、皆有三十分鐘之誤後、使吾等非常困難、如以決戰生活爲簡單明了、無論誰不來亦按時間、開始、以協和會率先實行、其總亦從行、時間勵行之實踐、其效果甚大、例如不能按時間出席、應將理由與遲到時間、向會議場之人以電話連絡、以便會議場之人立即開始會議、必執如此態度乃可、

坂田 今回決戰生活確立之綱領、由日常生活之中實行、皆須實行、協和會運動所館必勝生活乃今次應勵後所須勵行者、

△官民協力體制强化

竹內 鄙人曾言官吏之

源田 對此點官吏之認識、結局現在之生活、若不借衙門之力則何事亦不能辦、皆時不與衙門接觸、近來則官民成爲一體矣、

源田 必須徹底、現在之統制經濟等、爲一般接近議會、必全能遵守乃可、

△官吏之精勵

結城・官吏亦甚用功、

竹內 非常用功之官吏甚多、

源田 對不起、本人須回所合總察、先此退席、(〜)

△希望甚多之勤奉制

松方 牛田先生、勤奉隊之年青伙伴皆可嘉、請一言之

牛田 年青者甚純眞、滿系青年與日系青年並無差異、責任感甚強、頗堪感謝甚、爲可愛、實際勤奉隊甚良、協和會亦提往此點、全開的訓練活用、以伸張協和會運動無論何國、試從青年幸業乃學手、則二百人中、必有七八人在內、青年團者有一、二人、使一縣下之青年、集於一處、勤勞動員之時期、以此機會交以青年團之入團書、使入青年團、又動率勤員我等起居與共、把握縣下之青年預知此男子有指導力由動奉隊、除後即使其入入青年團訓練、入青年團後其識見乃高、如此行之青年團與協和會之新組更有强化必要此縣之事務長、一年中到底交有青年若干、二月、三月勤奉隊青年起居與共、則其縣之青年完全被把握、何況靑年亦做成官僚爲之人、官傳則亦做成、萬荷工作亦協力、

△二位一體制之影響

竹內 倘有二位一體、則對地方之協和會非常即無何影響、

坂田 官之有理即配合協議會之運營、亦因二位一體、而圓滑運行、地方之省長縣長、因已任本部長、待復任議長時、則通觀聯繫者即不許敗議責任發言、此因即已知而須負言之謂如上許發言之弊害、亦有二、三、大抵、自成立二位一體制度以來、行政機關與對聯合協議會、加以積極接而日大甚感時、責任、故給數更進步、倘使協和會官僚化、則與失民心、故非官僚化、乃強化、福祉國家觀點、此國民運動有政變而國民全体生活之要、但仍具體條件、則必需能應要領而行矣、

△啓蒙滿系智識層

結成 要者、即注意滿人消費者階級之言動、關於最後物價問題、應對有着官僚物等、協和會應其不適應運動、

坂田 在此次全聯、對滿洲物價之派低、該滿經濟動向、尤有疑素在實行操...

△政治政策之浸透

竹內 余思滿洲國政治之要一、更應乘全聯機會對滿系施以啓蒙宣傳、倡一萬爲成功、因有假滿人、日本人徹底求政策之必要、但不可以滿足概念、政治滲告成功、但滿洲政治概念而者、而非中樞者、對於告等一般國民之統制最近強擔擴底、但仍有生產之澀、關於日生活種多勢行交易者因之、而成增產隘路、亦係發生種種問題之原因、

坂田 關於此次政府施政方針、經濟部、興農部、滿系協進施策、

△隣組與必勝生活

竹內 隣組實施運動、方隣組亦相協者、對於所謂必勝生活應立家庭注以考力、

結城 今再談一談都市勤奉隊、則與都市產業倒有所貢獻、試舉一例、如新京、則應擴協新京市自給菜生

△決戰全聯之運營

坂田 牛田先生、今年之全聯乃短期間會議者、且目標、決定三點、指導員、亦應然參加、但對決戰全聯之目標、如何感覺呢？不論全之因看、已生怎樣程度、戰時体制有變更否、

竹內 即謂滿洲、有所決戰体制、但非直接戰爭者、

牛田 急激或許不能圓滿運行？

竹內 即有直接戰爭、亦可實行臨時決戰協議會、在大東亞戰爭開始時、亦開招集之臨時協議會、雖有決戰体制、但國內無戰爭、故非常戰行、

牛田 但須以實駐主義

場、最近、馬匹甚多、但第一因無馬飼料、而多因饑餓而倒者、結局、減爲增產問題、依此點言之、生產、乃一種道德、健康收穫原因、即因食糧不足所致、

△活用各界代表

坂田 此點之根本、已告完成、

牛田 以徹底全聯至氣者爲必要、

竹內 使各界代表成有發言、

坂田 此係必行者、

竹內 各界代表勝行參加、但不發表、實然他們不得也、係各代表充分發言之時、則無常久說話之要、對於有利於政府參考、至於一般協和運動之地方者之協力、

坂田 此次、議長已成一進行係、故希望導他人發言、例如、國防婦人會、亦有五人參加、五人惟有坐而不言、即或來年復來、但亦無所補益、

竹內 關於鐵工業、農業有關工業關係人之發言、時体制確立、家庭生活、市民生活、國防婦人會、成爲先前略滿考應而後發言、

坂田 各界代表倘無意義成爲命之發言則無意義、(未完)

電影劇本·電影故事募集

△應募規定

一、與國民生活以潤澤與巨力者、題材、構想、年代自由、但須爲未發表之創作、
一、四百字原稿用紙五十枚以上百枚以內之電影劇本、或電影事故另附三枚以內之梗概、
一、賞金　當選作 壹篇 壹千圓　佳作 拾篇 各壹百圓　但無該當此者時、另考慮授賞方法
一、締切　康德十年十二月三十一日
一、入選發表　康德十一年一月三十一日 康德新聞社報紙上
一、遞送處　新京特別市洪熙街六〇二 滿洲映畫協會製作部娛民映畫處計畫課
一、原稿記入住所、氏名、筆名、職業年齡、略歷、
一、應募作品原則上不予返還、
一、入選作品之電影化、著作權、雜誌上發表之權利、須歸於滿映關於入選作品電影化、傳演以致修、
一、審查由滿映內應募作品審查委員會審查之、

主催 滿洲映畫協會
贊助 國務院總務廳弘報處
後援 康德新聞社

(康德新聞社)

洋灰增產大運動
皆勤競爭成果堪期

【錦州】爲國之增產運動於全國各職場各工場所開之時、洋灰之增產狀況如何乎、錦西之大同洋灰錦州工場、對於國家要之請爲增產、對洋灰之大增產、實施了增產、從事員一同、增產工場成、產精神、以期增產成果、……

防衛是安民 防衛是愛民
國防·大家永安寧
柏內洋行
三塔牌

科長赴省

【海城】縣行政科長張果廉、……

金次長嚴父逝世

……

職員募集
協和會瀋陽縣本部

經理出號聲明

找人至急

解職聲明

リンゴコロン
發賣元 大連市 三鼓洋行

西滿寫眞館 井沢一郎

虎鹿強筋丹
奉天市小北城門外西頭電車道路北
製造本舖 國瑞藥房 電話(四)二〇一一

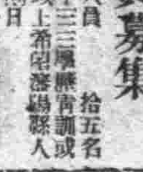

濟生調經丸
獨樹一幟
功效卓著
服過各藥◎全無功效
速服此藥◎藥到病除
不必煩心◎立消苦惱
專治婦科諸病不足各症
製造總發賣 濟生製藥所
代理店

整備防空服裝
務希市民遵守指示

【瀋陽】當這戰爭之今日，對於防空之重要性，實與市民每日飲食相同，換言之，就是日日須吃飯，時時要防空，現在我們雖然未受到敵機直接的威脅，但是再試看歐洲戰場各都市所遭受空襲爆炸的慘害，這確是給我們一個未來的憂慮和警告，願我市民當深得種種狀況的情形之前，對我之大空化要固強化防空設施，亦要澈底警備一下，使之全面防空必需的事項，更進一步的徹底達成，今本市協和會當局對於以前每月的防空訓練成績進展及所獲得的實効，今決以本月十八日之防空日為目標，對於過去於街頭對防空服裝指導上，所謂指導者之態度懇切叮嚀一則，是為了一般市民對於防空知識不深了解而緩和指導，蓋今月之防空日應重點於防空服裝之整備，凡於街頭上不徹底着用防空服裝者，決以嚴重態度指摘，對於家庭及一般職場之防空施設器材更要徹底加以整備完善，關於警戒警報發令，依由興亞紅旗為標示並警戒警報發令時間與前月相同，是由午前七時至八時，午后三時至五時，九時至十時三十分，同時更利用隣組放送通知，望一般市民在此很嚴勵。

全聯開幕在邇
縣方決定參與人選

【遼陽】即將於廿二日，在新京展開錦華之協和會全聯，茲已於本縣協和會本部，已於慎重選決定人選，為安平分會長張德一氏及協和會本部聯絡科長金恩璽氏出席，於十九日聯袂進省，預打合會議，后決定參與盛會，想當定能獲有預想以上之成果，市民頗稱期待。

徹底防患於未然
衛生當局沿戶檢查患者

【遼陽】因鑑及虎疫之發生，市當局為徹底防患於未然，於即日始實施沿戶檢病調查，故近日市民有疾病者，至急赴醫院檢治，倘有疑似之傳染病發生可至急向該管派出所報告，此不但有益於己，而更能為人群謀福利，故而全般市民當共同協力防疫。

發揮強力機能
州農水產會改組

【大連】對關東州經濟會之創設，以及現在聯州之特殊事情，包括着水產部門，已得有中央之認可，關此件隨着指導的機關對州農會，州水產會之動向實有集注目的焦點，即以納入經濟會之傘下的條件，而在兩機關之機構改革實有必至的趨勢，且若以自由主義經濟下為基盤育成發展，繼以指導運營，與經濟會理念甚相懸殊，因此農性格的適合而須，對計劃亦須順以指揮，是以要於單獨法令，為使各產關之法力均衡的連絡同趨上，而對兩團體對政組之指定，此後關於各情勢之推移如何，大體以兩團體之組織機構合於經濟會理念，而維持發揮強力的組織機能，改正自建前之勅令。

獎勵栽培除蟲菊
縣勸農場通知街村鄰組

【遼陽】縣勸農模範場，為獎勵除蟲菊之栽培，而達增產之必要起見，茲特通知各街村長，對於種除蟲菊之方法徹底傳達於鄰組間，務希篤農家諸君，首先提倡，多事栽培，以利農需，是為至要，蓋除蟲菊栽培，至極簡單，然而收益又多，以此原料之製品，所有撣蟲類，果樹蔬菜類，棉花，煙草，其他一般農作物之害蟲等，為絕滅驅除中不可缺之者也，不單為一般家庭用殺蟲劑之必需品，且直接為重要之軍需品等，依現時局下，對於除蟲菊增產之必要，更不待言，其定植期間，為八月上旬及九月中旬行之，苗之栽培，壠寬五〇糎，株間三〇糎，每一陌株數約六萬六千枝，至除蟲菊收穫量最為緊多，每陌乾花之收穫量第一年，二〇〇至四〇〇瓩，自第二年至第五年五〇〇至八〇〇瓩，總觀上項，除蟲菊之栽培獲利最大，為農家增產上，又新增一法門，凡為篤農家，以多數栽植，以利收益乎。

節儉可以濟家富國
市民儲蓄已達卅八萬圓

【鞍山】值此物質經濟戰緊勢之下，凡我後方一般之國民必要燃起盛旺熱的意，集起國民的經濟總力來完成儲蓄以充實國庫之經濟，使國家達成確固不動的實力，戰爭自然獲得勝利，在本年度之十六億國民儲蓄的目標設定，鐵都市民為協力此目標之達成，對於市民每月儲蓄漸次增加，在八月之一個月間市民之儲蓄竟達三十八萬五百餘圓之巨額，由此可見一般市民之愛國熱誠，但今後之儲蓄，預想更能有一番的熱烈躍。

市民食菜無慮
尚望我輩產增

【瀋陽街】為達成附近各地域如鐵山等地民需之野菜購買圓滑，本街各關係機關對此項早已作具體研討，今後決對各工業地域大量供出蔬菜，使各地區今後決無缺菜之慶，望安心挺身奉公增產之完成。

剿滅賭黨
嚴行茶社檢察

【遼陽】賭博之風自本年來，市內可為斂跡，不意於近日來，市內各茶社竟有以象棋子而行，賭博者，市關係當局，因鑑及有違風紀而混亂民心，於十九特全體動員搜查對茶社營業者，嚴加申斥，今後務必取消，否則即停止其營業，各茶社主今後當注意。

製鋼所開酬勞大會
舉辦歌劇以慰增產戰士

【鞍山】昭和製鋼所，今當創業二十五週年及鋼鐵增產偉績達成之際，為感謝各方面之協力援助並慰問本社從業員之勤務，增強後方生產之一般，為使各產關之法力均衡的推進，以茲特別於臨時決定於本月二十二日起，至二十六日止，每午前開，假該西滿人會館內舉開軍需並本社滿人從業員酬勞慰安大會，對於各種歌劇演奏，由本社從業員擔當，預想屆期大會之盛況，定極熱烈非常。

鍊成職員家族

【遼陽】遼陽檢察廳及法院為期職員體位向上特定於本月二十六日午前九時假省立第三國高學開鍊成大會，當日除職員參加外家族亦行參加鍊成，預想當日大會家族之鍊成會，定有一番盛況，歡迎一般市民參觀助興。

檢察廳體育會

【遼陽】為國民厚生之向上，全國均決定在本月為體育錬成月間，市法院，檢察廳為一般職員之體力鍛鍊起見，特定於月之廿六日，假第三國高操場，舉辦運動大會，計有田徑賽，及其他種種競技並多彩行事，屆時健兒齊試身手，想當有一番盛況，希望市民往觀。

促進店員職能向上
特舉辦珠算競技大會

【遼陽】遼陽鐵西工專協會，為期商業店員之職能向上計，在遼陽市縣公署，商工公會，滿洲日日新聞社後援之下，特定於本月二十三日午后三時假遼陽商業學校舉行珠算競技大會，屆時歡迎市內一般人參加競技。

實施清潔檢查
市民務當徹底洒掃

【遼陽】秋季清潔檢查本市定自二十七日始至四日間實施，業誌本報，今對檢查前務必實施左列事項市民務須徹底勵行。
一、清潔法務必於晴天實施。
二、家具及其他食器類搬出屋外不妨礙交通處清掃家屋內外及食器。
三、雖將倉庫散亂物品搬出然亦須將門戶開放使通風透光。
四、天棚及床下能可掃除時亦要掃除床下之土。
五、坑席被器具衣類等要用日光曝曬三小時以上。
六、食物櫥，廚房浴室，澱箱容倉地下室均要掃除。
七、塵芥箱，下水溝，厠所之附近更須特別掃除。
八、前記各項破壞部份要修理。
九、塵芥及其他污物要搬出擺不妨礙交通之道路上。
十、屋屋擺物處及其他掃除後使通風透光。
十一、未設塵芥箱，便所者從速製作以待檢查。
十二、右各項以外認為在保健上有必要時須受係官之指示。

衙水之聲

人非聖賢孰能無過
有過肯改方能自新

過失之在人，是決不能免，決無可免，我們決不要以一度犯過，就落然自失，以至貽誤終身，我們要能力改前非，須深反省於此，則改過尚焉。

「人非聖賢孰能無過」此為古諺，亦實為確鑿之言，於此則可見過之不可免矣。

然則古有「過則無憚改之訓」，還又昭明示過不能無，只怕不改，後生其於改過上，能無再深認識，能無晉日三省吾身之念。

弟以人生世上，幻變多端，世事複雜，錯綜微妙，吾有學識不足，引起犯過，或吾無聰缺乏，誤為有錯，即以如何謹慎之人，亦決無一無過失之理，心各不同，吾謂為是，他或旨非，噫嚱人口，論調齊來，到處被誹，指斥叢加，吾人如無澄養，則勢必反生交敵，如此往矣！

遂其終生者，筆者殊代誠事，一經指摘，即數其悔，而一再感喟之淚，常或至被毁無路，氣憤填膺，積胸萎足，神經失調之青年，更爰談有為修養有素者青年，名臣頭不乏人如司宋思之諫然改悔，而以誠實修其身，或如被稱為三省之訓，似此追想陳狹之類，至為錯誤，當知！過失為一時之過失，事業為畢生之事業，以一時小失面斷送不朽事業，不得謂之青年，更愛談有為修養有素者青年！名臣賢相，大聖先賢，莫所能成名臣賢相者，豈可不好其人，尤亦青年，於前途長征之路，業之途上，我輩至妨其非改過之所，如何？是否有志？

後天，或有存官既犯過被兼，不過與現在了失，亦決無過失之所為焉，即以如何謹慎，於心不如無，欲無過失，常減過失，筆者可再一語，略為貢獻，立身社會，需要能改過而成功者，事情確定所向，目標既定，則行動自有軌範，在範圍內活動，則自無過失可言，尤其遇事當靜以臨之，審慎思之，不偏不倚，不苟不妄，以完備之計劃，作合理之事行，處處自省，約己以周，如此行之，雖不能斷言過之決無，但亦可作到僅有矣。

但日常生活，瞬息萬變，一切應付，自非易事，欲求遇事分析明確，不踏過失，則又必須學問而廣聞，故吾人欲無過失則又必須涉覽繁籍，廣充見聞，對事休俱有分析之頭腦，敏銳之思想，正確之批評，能如此，其於過失上庶將無矣，又須用改過為凡事往昔防未，未然，勝似已然之彌補，過失尤甚青年能不慎重（公度）

中國之山與畫
圖中之山　奧村伊九良　前屯粗二郎譯

（九）

概觀之中國名畫，皆出於研究自然而就中，黃子久尤為寫生的。在二南，如夏圭，中之山甚多，如富春山等，則極賞其富春山居圖卷，在杭州對岸，江邊至錢塘江上，直迄臨風，由右手寬所見風景，更似黃子久風景，過蘆溪，山岩嵯峨，自浙營至蘆人畫，而黑於黃子久矣，錢久，山上白微帶褐色，正如淺絳山水，至蘭溪，金華則色帶綠，多紅色，上多小松樹如蟠曲，其下多露三五株土坡起伏，亦正如山，而山非皆峭，平山，多平，地勢起，盡是小岩，其表面不論山頂，山腰，處處石頂岩，宛如南畫之觀石，關於美繪南京附近，諸山之董，巨然，米會評「巨然在初多作礬頭，老年平淡之趣益高」，（之山豈…）黃土壁立……

畫史」又黃子久於所著山水畫訣（收輟耕錄）中，謂「石有方圓之法」，應多用方石，董源繪披麻多用碎石，此蓋寫南京附近諸山也，中略，所繪川流，多小山石，如大和繪，在大和繪，此際亦採畫頭，山腰有雲此實南京一帶

消夏水
娛樂　一痴者就勞記（三）

人都是主張觀劇的，無論誰做，天空氣從蔚藍的傍晚中，乘之死也，有人說「一群唱子戲」，我說一齣湿百歲，對不我們進到戲子裡，都是一些陌生的人，偶然遇到一起戲目觀劇了幾天，也能用第三者來介紹介，什麼大戲，在藝的串起門來，彼此寒暄而坐在一起的開茶水一嘆說長道短的一起，誰覧有一聲小毛病一舉一動，也無一不盡，非道他們都是從戲劇開始，喚着老話，是……

「大古樂大古樂的」飛鐵式整個其頭，粉其面，短衣袖，光膀大鬍子推甲，腳鞋套戲，都是通紅，兩胸坦挺，穿戲服，一說話就是這般，瞪張人，韻嗓，找在要美，在戲偶在臺上露衷，家裡的黃裳，已經年老，依舊一心一動，都要言光坐的把持頭，一走道兩足走三角規定，以一個腳一心一意看她們，試心中要有什麼志的便報，恨自己的人說，放下了天津這樣……

熟醒，鼓門人笑嚷肚皮，尤要女同事一發聲……

結論

總之戲的好不好的定要我說有什麼意思的，道理唱戲能寫出來的，讀者能寫出的路，一般結婚論，大概能看一看……

戰術解
空母集攻戰隊

空母集攻戰隊，海軍擊戰攻擊或海軍轟炸集團的海上轟炸空中之術攻擊…

釋科技聯（下）
干慶紋

四聯合會的根本任務和今後的活動

現代的戰爭，不用說是國家總力戰爭，在軍事，產業，經濟，思想，也就是物心雙方面的綜合戰爭，而在物質戰爭，能力增強，就是資材，資金及勞力等問題，為最重要的，為這些問題自身成為更擴大其效力起見，振興科學技術，是國家當局最主要的問題，尤其是科學技術聯合部會，業經結成，由於國內科學技術者的自覺運動，而能「思實」之實蹟以本部會的具體的任務，如以前所述，（一）國防技術的振興（二）科學技術知識的涵養（三）國民科學技術本然的振興，（四）對於國政運用科學技術的綜合的參畫的四大任務，以上這四大任務，全都是特別重大的，而想達到目的，並非一朝一夕所可能的，要去有相當的階段，就着各部門工作的重點，同時對於變這綜國家的重要政策的供獻，更需要根據科學技術的，或理論的研究，在各委員部會理論種面，當形相依，而行學術的冷靜的研究，是絕對必要的條件。

五聯合部會業務的實績，在康德九年度於聯合會發會式，同時組織十六產業事業部會，及研究部會，將全國科學技術會員行調查清整，以實現組織體制之明確化，更於濱江，奉天，吉林，通化，安東，龍江，北安，三江，牡丹江，間島等十地區地方大會，結成連絡委員會，而開始活動，又在哈爾濱及奉天舉行更於八月二十五日至二十七日三日間，在新京協和會館舉行科學技術聯合協議會，第一次科學技術聯合部會，參加各部會代表人員，竟達二百五十名之多，所提出議案，（一）研究教育部門，（二）與產業關係部門，（三）鐵工部門（四）保健部門，等十件而以協議檢討之餘，由政府關係機關，特別開陳意見，而明示建國十周年科學技術的實績，及今後飛躍發展的方向，能將全滿科學技術者全行動員，而今年的協議會也就是第二次科學技術聯合協議會，自八月十一日起，五日間，參加人員之多，和議案之重要，實堪於協和會館開催，全都是特令我們注意的，其議案之主要者如下：

第一，關於科學技術之振興之件四件，第二部，關於生產力增強之件十六件，第三部，關於戰時民力強化之件六件，總合為二十六件，關於協議會的內容和決定的辦法等，想諸位，當能於報紙的記事，或無線放送等，能早已詳知。

不過我們要認識科學技術在現代國家是如何的重要，同時將散沙似的科學技術團體，已經結成一為有組織的團體而邁進在應付國家的要求的途上，所以我們要從心裡去期待他們的活躍！及成功，以上作為關於科學技術聯合部會協議會的講演此終了。

勝蹟　獅子林

蘇州為江南名勝，古蹟甚多，內中以獅子林，為人工庭園，所謂獅子林者，現為國府要人汪藏先生之別邸，一之所，列為禁地，該林園址甚大，產為具姓所有，其中「假山」，均堆作獅子形狀，張牙舞爪，形態不一，內是以獅子林為名，最初該林之造，係蘇州高道倪雲林擬為休養之地，未久即割讓於貝姓，貝姓在清代，為蘇州紳士，屢經世變，其後合已式微，遺已不知所之矣。

戰時國德燃料

當本次大戰開始，無有過於「那裡斯石油」問題，會時德國和匈羅馬尼亞之間，即可將在庫石油飲盡，月且將於其自身之

▲天然石油
量如左（單位一，〇〇〇噸）
德（含奧大利，匈牙利）…………七〇〇
波蘭……………………………五〇〇
羅馬尼亞………………………五，一〇〇
匈牙利，阿爾巴尼亞……………四〇〇
計………………………………六，八〇〇
▲人造石油（德國）
直接液化法………………………二，一〇〇
乾溜法…………………………七〇〇
其他方法………………………一，三〇〇
合成潤滑油……………………三〇〇
合成揮發油……………………五〇〇
合成汽車用油精………………二〇〇
計………………………………五，一〇〇
▲其他諸國之人造代用石油
荷蘭，比利時，法國……………一，三〇〇
意大利……………………………二〇〇
總計……………………………一二，一〇〇

此二〇〇萬噸之石油，可以滿足一九四一年現在包含蘇聯在占領之歐洲本陸平時需要之年量，以上之量，然而德國投降嚴重的消費需之用，此點可將全充作軍需之用，其後人造石油達新記錄，他方德國之石炭年產額達一億八千萬噸，為歐州第一之產炭國，戰爭開始以來，德國一面努力於石炭增產，一面又企圖其消費節約，已實其屬有在石炭之利用增加等，增加新國地德國之為石炭之利用增大，依來新國亦低質炭之利用擴大，最近擴大之，燃料範圍，或可能節約…至七五％供給增加之低質炭主要配給燃料用方面，因其代用效力所發之實際，轉用於加鐵，化學工業方面，其他利用褐炭之石炭，向電氣瓦斯化，瓦斯汽車之轉換等推行，燃料對策，因之如此燃料對策德國之不足而德國之燃料而能窮盡，欲之轉換之事等，燃料不足而德國之戰鬥力耐蔑否白書幻夢耳。

美兵在巴西
恣·意·橫·行

美國軍對於巴西北部諸州之行動，最近頗為憤慨之主要原因也，在巴西政府之命令對美水兵之如何行動，卻極為追讓，此為美水兵最近對巴西北部進一名死亡，並渠等大放為驚，致美國海軍之攻勢，終於巴西人之不滿，巴西當局曾提出抗議，但來這等事件（內美水兵二名巴西人一名）在有巴西人方，此種事件，巴為司空見慣者，故巴西人對美軍之反感亦非珍聞。

劫蟻不變的行列

在非洲有一小動物，名叫「甲蟻」，性強悍，總兩善觀陰遇水火，外沒一條它們不攻擊的，它們在行動時，排成很有次序的行列，行列寬有三三寸，長幾達一里多，在每一隊，有一個首領來指揮，以下又有數個小隊長，分管隊的一部分，所以行動非常有規矩而整齊，從遠處一望很像一條黑帶，它們能爬人死屍，也能攻擊很大的動物長蛇，並且它們的力氣和比自體重十餘倍的甲蟲來抗衡（呈輝）

談·月·餅

陽花糕，同是節下的著名食物，中秋月餅，早已有「月餅」之名，後來又有「自來紅」，「自來白」，精細的有「提漿月餅」，廣東月餅，「蘇月餅」，「翻毛月餅」，所以廣東點心的製作出名，所以廣東月餅出現以後，就很為人們所欣賞與嗜食，中秋月餅來源甚早，據明代劉侗的「帝京景物略」，而「酌中志」上即有記載，「八月宮中賞秋海棠，玉簪花，自初一日起，即有賣月餅者，加以西瓜藕，互相饋送，西苑擺藕至十五日，家家供月餅瓜果，候月上後，即大肆飲啖，多竟夜始散席者，如有剩月餅，乃整收於乾燥風涼之處，至歲暮合家分用之，曰團圓餅也，給造新酒，當時也叫做團圓餅也。」明是什麼餡子，什麼花樣，並於沒說，所以我們現在所吃的月餅自此以後，歷書中有關於月餅的記載，如以前吃的月餅，這也叫做圓餅，就是「為中秋月餅，前門致美齋為京都第一，他處不足食也，惟供月之餅，到處皆有，大者尺餘，上繪月宮蟾兔之形，有祭畢而食者，有留至除夕而食者，謂之團圓餅。」這裡也叫做團圓餅，道酌中志上說相似，致美齋月餅第一，這話遷人皆知，清朝「燕京歲時記」上也有月餅的記載，如「人家饋貽月餅，為中秋食物，十五夜，則供瓜果，以供祭月，晚前祀紫薇月餅，詩云：中秋節物宋為佳，一餅輕酥新製得，佳名先向月中傳，這又可知南方中秋月餅的情形，又說：「巫縣志中秋餐月餅謂之月餅，日又常照合志，中秋，以月餅相饋贈，湯寒匝月合廣義亦云，燕都土庶，中秋饋遺月餅西瓜之屬，名看月會，田汝成西湖遊覽志，中秋民間以月餅相遺，取團圓之義，又吳曼雲江鄉節物詞小序，杭俗中秋食月餅，夜設祭月，取人月雙圓意，」這可見是關於中秋月餅的記載與傳流的痕跡。

格言選錄

△人愛我者，我愛之（艾孫）
△心之清濁，清為天所愛（侍照月）
△能克服一念，則是天空海闊之氣象（雜目漫錄）
△君子成人之美，不成人之惡，小人反是（論語）
△溫和者，愛敬之海也（西諺）
△剛毅，善願神與靈怪之力（斯麥爾斯）
△以活潑勇壯之氣象，求百事而必得（那破崙）
△國家有用之人，皆勇健不撓之士也（歌德）
△樂，伏憂之所也（白樂天）
△諸苦所因，本諸貪慾（法華經）

出版介紹

「每月科學」報導第三卷第九期已出版

每月科學第三卷第九期現已出版，內容豐富異常，文字有人為的奧妙轉折工業概述，天體照相與攝影，裝置等，並有科學名人郭爾德之傳記，畫刊為探照燈及每月科學出版歷程，極為詳盡，尤屬珍貴者，本期還刊托爾斯泰名著科學小說「正在死去的火星」，譯筆流暢，每冊售滿幣一圓二角，歡迎直接訂閱，每月科學社發行所，天津盛茂道九十六號。

阿備司經片
純成女性特徵薬

讓出　漢藥・藥苗及種子
詳細目錄及栽培法函索即寄
奉天省熊岳城車站前
鷹野農園

肺病有救星
精解　簿記函授
所址　新京特別市東三馬路新京簿記傳習所
奉天市小西街四段八五　周桂圃啓

專治小兒氣卵（鎮名）延春補天膏
奉天市小西城門南新兼道路西
▲明遠堂藥房發行▼
◎專貼小兒氣卵　大人疝氣
偏墜雙墜　小腸串氣
（電話）2-6041

特效淋藥
急性慢性男女淋
病，服此藥後，大約一星期內均能斷根・藥性和平，效果準確，不誤工作，不傷腸胃，欲購從速，勿失良機！
每盒24片（各埠藥房均有售）
塞-尿-治
滿洲柳林公司
奉天大西關五經路九號

右文眼藥水
主治　一切目病，火眼，沙眼
本舖　奉天小東關上頭　右文治療所

主治　
服後立能見效短期除根永不再犯
濟康　清血解毒丸
人生最可怕的就是梅毒病
各埠均有代售　藥房
濟康製藥所

濟康　滅淋根片
濟康製藥所

昂揚國民愛路意識

中南滿地區展開愛路大會

國土建設基幹之國內幹線道路，建國十有一年著著整備，現在連繫全滿主要地之重要道路，對於增產、出荷、交通運輸而完成決戰下國內各貨物圓滑流通重大的任務，今回交通部路政司於南滿、中滿二地區開催愛路大會，以期愛路思想的昂揚同時對道路的建設愛護國民奮起，即南滿地區愛路會自二十一日至二十六日由安東經由鳳城、本溪、撫順、奉天、錦州，中滿地區由新京、吉林、[illegible]等地開催，各地愛路團參加，演技會、映畫會、座談會等，開催於二十六日在安東舉行南滿地區各省（奉天、安東、熱河、通化、錦州、四平）愛路功勞者（團體一個人二）的表彰式，又[illegible]行二十一日乘[illegible]列車赴鞍山[illegible]

紀念中村・井杉兩烈士

興安南省設置義勇隊訓練所

【王爺廟】為紀念建國義勇中村、井杉兩烈士於興安南省察爾森地區實施其建國訓練於青年義勇隊中，是以興安的大青年義勇隊訓練所的設立，將即實施由於開拓總局的新編為警正訓練所設立指定省之興安南省為考慮省了綜合立地計畫及本訓練所的精神訓育，對設立地區的追加地以考究將察爾森地區的右南土爾扈特後地為敷地等已正式決定是於本年內敷地區分，建築資材的整備以來春着手開工，總敷地為一萬町步（內本部敷地二十町步）由明年度起開始入隊經三年的訓練，預定為次期新設興安南省各地義勇[illegible]

又察爾森地區爲蒙民厚生會指導的蒙民厚生部落的建設亦於目下進行中，再由入後援會提唱之補導所的設立計畫亦在進行此等工事完成之時則將成爲日蒙青年的修練道場，將兩烈士的遺烈映於聖域樂中而結成蒙爲增產報國的信念。

勞働健康增進運動

【新京】勞務興國會以自十月一日，已展開至十二月末日三月間，與協和會首都本部共同主辦之「勞働者健康增進運動」該健全勞工方可資實增加生產原動力，故擬從心事業經營者，强化勞工之健康管理，普及勞働工之衛生思想，以排除健康障害，內擬實施保健衛生施設之整備，健康診斷傳染病豫防注射之實施，體育運動之獎勵勵行等，更擬期間中隨時舉行滿系各會員大會，製作配布傳單，表彰業成中堅指導者收顯著成績之事業體及個人也。

齊賢奉公分隊訪問記

十八日午後四時，隨鐵西區公署黑田庶務課長好意導領，記者訪問鐵西齊賢分區，鐵西地區，果然約響之爲構範地區一般矣，特惹人注目者，婦人指導員之觀行人服裝及展外設備等之整然，可見週服裝準反者，必懇切諭導，分隊長吉田義一氏，非常表示歡迎，並言奉公隊婦人班設於上月二十八日，滿係方面協力防空。

齊賢分區戶數，約三千八百戶，內日系百戶，鮮系百三十戶，指導彼等，分隊長以下各部之人員勞苦，殆非輕易，此間分隊長言可知，欲觀演習，故旨[illegible]進行演習，演習準備，將息完成，於是燒夷彈落下，非常用鐘鳴起，無何各戶主婦，手持鐵鍬洗濯器類出動，搬運砂水，依組長指揮作機，敏之消火作業，年近六十老嫗少婦姑娘，活動狀況[illegible]

均極嚴然，其間轉瞬之間，火災消滅，猶[illegible]努力消火之際，分隊長命令，一日系社宅，落下燒夷彈日下猛烈延燒中，應往援護，「一號〇〇名，亦三分之二現員，直赴現場，記者亦隨之前往，此時日鮮系主婦以來，適努力消火中，新入滿系消火隊員，亦在現場，共同練習，消揮日鮮系諸，隱然而起，時循不可統制狀況，然組長組長，努力消揮果然訓練功效素著仍儼然之消火作業體制，力行消火，此乃日鮮滿一體最嚴之深深感度，以持揚此精神，更重民族，結成一體，更何須發揮作業，真共諭作業，果然燒夷彈滅儼然之際，發生二名之負傷者，日系婦人，救護員，即赴現場，一人頭部一人足部，分別火傷，繃帶，三角巾，繃帶，應急手當，應急處置，發運命人送成於中，負傷者手當電分隊長陳令演習終了，全員集合，即時整列於現場，記者感歎精神之團結，不忘[illegible]

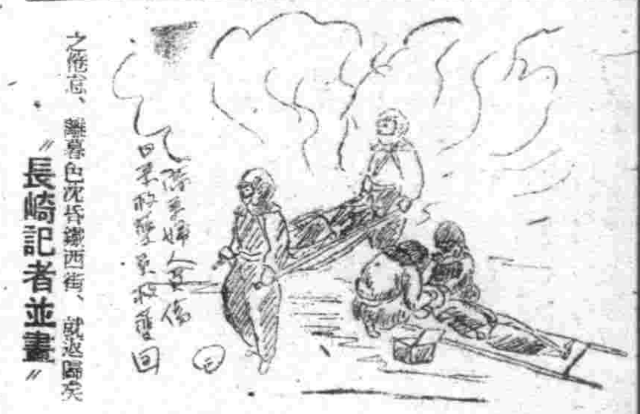

之施設，服務色彩皆有鐵西街，就返區矣

"長崎記者並畫"

州內展開航空大會

同時舉行滑空機寄贈式

【大連】對於挺身於大空報國的民族致感謝之誠，並喚起全國人民耳目於大空以迎聖戰必勝之第四回航空日二十日關東州廳，全國，午前九時於周水子大連飛行場舉行讓航大空之航空大會，防展覽會，爲特別行事，而展開之於航空大會滿洲空務協會關東州支部關東遞信局主催，於由尻紘東司令官，細井州長官，別宮大連市長等當局要員之參加下，州[illegible]等學校生徒及由十二聯組成之初級滑空機競技，由奉門的滑空部員之分列式此始，中學校生徒組成之十名中級機個人競技，及空務協會，原敏官外五名之航空機個人飛技，展開於青空之敢闘兵次[illegible]贈飛行機神谷號之供覽，飛行由空務協會，原田二等操縦士操縦，關東州機及同滑空機寄贈之滑空機一架命名爲神谷號，國婦青年隊寄贈滑空機二架命名爲國婦青年號，國際運輸寄贈之滑空機三架命名爲國際號及一般滑空機寄贈及一般滑空機寄贈作打成一片之關東州航空青年隊，日滿商事青年學校，滿鐵青年學校，日滿商事青年學校等之滑空班結成式最終由遞信當局關東遞信局長宣讀獻納，學校長獻航空機爲大會之學校長等，由空務協會長致謝，由奉門飛行場組成閉幕。

前熱河省次長渡邊氏離任談

【承德】對於治安肅正，最遠熱河省勤務之熱河省次長渡邊氏，此次轉任東省次長，十五日夜由中央歸來，十六日在省公署談話如左。

二年間，任治安肅正之大事業，身爲滿洲國官吏，乃係本懷，至爲感激，只以學疏才淺，並無何等功績，把心自問，對國家，對省民，均不勝負歉之至，對軍官民各位之援助，後後各部下，非常不惜協力，實深感謝殘深，謝，各縣縣長以次不平之言，而熱心努力奉公，實爲感謝之至，後任之岸谷次長，對治安肅正爲重滿洲國之權威而共，部下之無盡，實多所協力，熱河治安必可十分勵正，至所欣喜安心，最後所請求者無他，惟有對熱河爲滿洲之隣接熱河治安肅正之事而已，安東有水豐堰堤水電，及大東港之新工業地帶，今後對於政方面，必努力開地振興前赴任安東檢察廳次長，又在法院檢察方面，熟甚人多。

派遣短期留日教官於文教部舉行壯行式

【新京】爲謀把握日本之實態以速滿洲國教育界之充實與明朗化，由全滿選拔之中初等學校教師三十名，定爲留日短期派遣教官，向日本派遣，其壯行式，十七日午前十一時，在文教部第一會議室舉行，派遣教官一行，近日中將分別出發，定於二十六日在東京集合，受駐日滿洲國大使之指示，使於十月一日向各配屬地之師範學校及國民學校抵任，迄十二月三十一日，亘三個月間於教職之餘，兼各自挺身研究勤學。

御覽國展優秀作品盧文教部大臣謹話

【新京】盧文教部大臣，自帝宮退出後，謹話如左。

皇帝陛下，以熱勵國民美術之精進，爲第六回滿洲美術展覽會，曾於八月二十日，賜予御覽工藝書道兩部優秀品之光榮，本日則又於帝宮對繪畫彫塑兩部之審查員作品，文教部大臣賞作品，特選作品並一般入選作品中優秀作品，賜予御覽之榮，拜承此種帝慮，不勝恐懼感激之至，今小職殷推爲滿洲國美術協會長，又得參入宮中，治受恭謹陪列御覽之光榮，並長蒙皇帝陛下，熱心垂聽安井、山口、新井三審查員關於作品之恭謹說明，復賜予種種下問，乃一同恐懼感激退下，而滿洲國美術展覽會之光榮，無過於此，文教部當局拜受如此優渥之帝旨，亦恐懼感激之下，將更深加努力，指導國民美術之育成，以期奉副帝慮。

稅關職員綜合講習赴開原纖維工場見學

全國稅關職員集於奉天北陵稅關之地方財務職員訓練所，參與綜合講習會，已誌本報，今爲謀監查及貿易二科職員，徹底認識纖維製品計，於本月十九日午前七時，全體受講人員由奉天稅關佐川少等下亦出席，由原纖維工場見學，於當日下午西時由開原返回奉天北陵訓練究。

國都開拓祭

【新京】新京市郊外淨月村及其他十開拓團之開拓祭，於二十日午前十時半新京神社之顯年奉告祭後，由午後一時起，在大同公園舉行，國東軍小柱大佐，五十子開拓總局長，高濱拓植委員會事務局長，二宮滿拓總裁等來賓出席，舉行郊外十一開拓團之聯合會等結成式，完畢後

熱河滅共大會

爲喚起人民奮起滅共保鄉一致協力建設明朗熱河計本省於[illegible]縣旗舉行[illegible]大會，於本月[illegible]，[illegible]承德縣滅共，大會，於本日[illegible]國民優級學校由本省民生廳長，張縣長[illegible]各科長[illegible]

增產戰士之勇姿

打破舊來習慣邁進勤勞之滿系女性，彼女等荷增力增强之一翼，向製造兵器，勇敢揮鬥唯勝而起的彼女等之姿，即伸展的滿洲國之姿，滿彼女等之指尖，揮出之兵器，搬彼女等觸搖滅美英之誠與力。（奉天車輛造兵部提供）

期待於全聯者座談會（三）

官民協力体制强化 完成勤勞奉公鐵陣

出席者

坂田協和會中央本部實踐部長
源田總務廳次長
牛田勤奉局長
結城農產公社理事長
竹內國務院理事
松方[illegible]理事長

△指導者之陣頭指揮

結城 指導者必親立陣頭指揮者行，而必有道德，無此精神，則不能立於陣頭指揮，也許多人說，今天太忙，勞苦吧，而自己做懶，[illegible]

△戰時道德之躬行

源田 將係以身作則，[illegible]

坂田 [illegible]

△官民協力體制强化

竹內 [illegible]

源田 簡單者必一一實[illegible]，例如政府之會議，協和會之會議，地方之會議，何時亦不照預定時間開始，皆有三十分鐘之遲延，[illegible]非常困難，如以決戰生活爲[illegible]先實行，實施亦然，[illegible]

坂田 今回決戰生活[illegible]之中[illegible]

源田 對此點官吏之認識必須徹底，現在之統制雖[illegible]，若不借衙門之力則何事亦不能辦，昔時不與衙門接觸，近來與官民成爲一體矣。

△官吏之精勵

結城 官吏亦甚用功，[illegible]

竹內 非常用功之官吏頗多。

源田 對不起，本人須[illegible]先此退席。

△希望甚多之勤奉制

松方 牛田先生，勤奉隊之年青伙伴皆可愛，請一言之。

牛田 年青皆甚純真，滿系青年與日系青年並無差異，責任感甚强，頗堪感謝甚，爲可愛，實際勤奉隊甚良，協和會亦捉住此點，全聞的訓練活用，以伸張協和會運動無論何處，試使青年卒業者舉手，則二百人中必有七、八人在內，青年團諸有一、二人，使一縣下之青年，集於一處，勤勞動員之時期，以此議會交以青年團之入團書，使入青年團，又勤奉隊員我等起居與共，把電縣下之青年預知此男子有指導力由勤奉隊，除退即使其入入青年團訓練，入青年團後更爲[illegible]，如此行之青年團與協和會之組織更有强化必要此際之事務長，一年中到底文有青年若干，二月、三月勤奉隊青年起居與共，則其縣之青年完全被把握，補被調亦做成皆爲之人，官傳例亦做成，萬寄工作亦協力。

△二位一體制之影響

竹內 備有二位一體，關對地方之協和會非常即無[illegible]

坂田 會之有運即聯合協議會之運營，亦因二位一體，而圓滑進行，地方之省長縣長，因已任本部長，待復任議長時，則須聽取意見，即不許協議員發言，其困，則已知而須言發言之謂如許發言之事實，亦有二、三大抵，自成立二位一體制度以來，行政機關即對聯合協議會，抓以積極援助而日大甚，職員，議會，故始發揮選營職時，責任，故始發揮運營倘使協和會宜僚化，則如失民心，故非宜僚化，乃强化福福國家要請，此際國民雖有改變國民全体生活之要，但仍具體外體，則必需使能熟稱而行矣。

△啓蒙滿系智識層

結成 要者，即注意滿人消費者階級之言動，關於農產物價格問題，配給，萬貴問題等，協和會應其不道德滿[illegible]

坂田 在此次全聯，對滿洲知識之統低，統制[illegible]

△政治政策之浸透

竹內 余思滿洲國政治倡之要一，更應乘全聯機會對滿系施以啓蒙宣傳，差強成功，因有使滿人，日本人徹底其政策之必要，但不可以滿足現狀，政治滲告成功，但滿洲政治最近戰而滿者，而非中國者，對於普第一般國民之統制最近雖困滿徹底，但仍有生活之處，[illegible]關於日生活仍多點行交易，[illegible]

△隣組與必勝生活

竹內 隣組實踐運動雖方滿係亦相協和，對所謂必勝生活運動之與其往往以過力。

結城 今更須一談都市，物資最缺，即付都市，食糧資料，[illegible]

坂田 關於此次政府施政方針，經濟部，興農部，發生種種問題之原因，因之，而成實運動路，亦係

坂田 坂田此點之根本，已告完成。

牛田 以徹底全聯會議者爲必要。

竹內 使各界代表成有發言。

△活用各界代表

坂田 一因無馬飼料，而多因屬飢而倒者，結局，飼料增產問題，依此點言之，生產，乃一種道德，韓國敗戰原因，則因食糧不足所致。

△決戰全聯之運營

坂田 牛田先生，今年全聯乃短期間會議者，長日議，決定三點，指導員，亦參加，但對決戰全聯長如何感覺呢？不論今之因發，已生至何種程度，戰時體制有疑問。

竹內 即謂滿洲，有所決戰體制，但非直接勝手者

牛田 急滯或許不能圓滑運行？

竹內 即有直接戰手，亦可實行臨時決戰會議會，在大東亞戰爭開始時，亦開招集之臨時協議會，戰時體制，但國內無戰爭，故非常難行。

牛田 但須以重要主義

坂田 此點之根本，已

竹內 各界代表參加行會

坂田 坂田此係必行者，參加，但不發表，實際他們不得也，係各代表充分發表意見之話時，則無常久說話之要，對於有利於政府參考，至希一般協和運動之地方者之說力。

坂田 此次，議長已成一進行係，故希誘導他人發言，例如，國防婦人會，亦有五入參加，五入惟有坐而不言，即或來年復來，但亦無所得益。

竹內 關於鑛工業，[illegible]有鑛工業關係人之發言，戰時體制確立，家庭生活，民生活，國防婦人會，成應於先前略加考慮而後發言。

坂田 各界代表爲無違成使命之發言即無意義矣。（未完）

洋灰增產大運動 皆勤競爭成果堪期

【錦州】東滿洋灰錦州工場之增產運動於全國皆勤增產工場之時，錦洋灰之增產狀況如何乎，[illegible]

科長赴省

【濱城】[illegible]

金次長嚴父逝世

[illegible]

坪刈調查班一齊出動

【濱城】[illegible]

阮大臣赴吉林遊說消化公債

【新京】阮經濟部大臣爲我國短期公債消化遊說起見，二十日午前八時新京發列車向吉林，經哈爾濱擬定二十四日歸任。

行商逐漸減少

【濱城】本縣經濟當局，爲確立[illegible]

電影劇本・電影故事募集

△應募規定

一、興國民生活以淵源興巨力者，題材，潮題，年代自由，但須寫未發表之創作。

一、四百字原稿用紙五十枚以上百枚以內之電影劇本，或電影故事另附三枚以內之綱要。

一、賞金

當選作 壹名 壹千圓

佳作 拾名 各壹百圓

但無該當此者時，另憑標準發賞方法

一、締切 康德十年十二月三十一日

一、入選發表 康德十一年一月三十一日 康德新聞社報紙上

一、遞送處 新京特別市洪熙街六〇二 滿洲映畫協會製作部民興電影計畫課

一、原稿記入住所，氏名，筆名，職業年齡，略歷，

應募作品原則上不予返還。

一、入選作品之電影化，著作權，雜誌上發表之權利，須歸於滿映。關於入選作品電影化，得加以改修

一、審查由滿映內應募作品審查委員會審查之。

主催 滿洲映畫協會

贊助 國務院總務廳弘報處

後援 康德新聞社

（康德新聞社）

虎鹿強筋丹 奉天市小北城門外西頭電車道路北 製造本舖 國瑞藥房 電話(四)二〇四一

職員募集 協和會 瀋陽縣本部

經理出號聲明

找入至急

解職聲明

リンゴコロン 大連市 三鼓洋行

濟生調經丸 獨樹一幟 功效卓著 服過各藥 全無功效 不必灰心 速服此藥 藥到病除 立消苦惱 治愈婦科諸病 不足爲奇 在愈後定能生子

製造總發賣 濟生製藥所

代理店

撫順版

盛京時報社撫順支局 撫順市西七條通六四 電話二一四〇番

徹底普及防空

市協本部規定九月行事

【撫順】防空之重要、已經是必需、而變作生活化了、然過去我市三個月間之防空、講系方面尚有不徹底者、協和會市本部鑑於此、爲期徹底此旨、已擬對九月份之防空要領、於日前招集各分會長會議時、已提出討議使其一各區徹底勵行……

分期訓練分區職員

以期滅私奉公忠誠服務

【吉林】茲當大東亞聖戰邁入第三年度之際、吉林省公署……

誰家姑娘

影院內大談情

提前出勤增工作率

吉鐵青年隊員率先實踐

竭盡赤誠以滅頑敵

普蘭店商民籌備獻納飛機

眞性者卅五名

防疫本部發表

撫順市防疫本部、於十六日午後四時三十分發表、本市發生虎列拉、於隔離中者、決定眞性患者九名、內中保菌者六名、累計眞性患者三十五名、內中十六名死亡、五名保菌者。

郵寄信件包裹

務希封緘妥善

努力增產促進愛鄉

興京縣本部運營方針（上）

【興京】對本年度協和會運動方針……

△運動要項

駕輕車就熟路忙向田野去

撫順廣告欄

大同電影院　十九日至廿一日　上海佳片　不如歸　李麗華主演　下期　化身姑娘　電話六一八四番

中和園劇場　二十日至廿二日　上海佳片　雨暴花殘　下期　金粉世家　電話五二二五番

撫順寶影院　二十日至二十二日　下集佳片　惱人春色　周曼華主演　下期　注意佳片　電話二七二一番

順天醫院　內小皮花柳泌尿耳鼻咽喉科　滿洲醫科大學醫學士 高進紀　撫順千金大街　電話五九二一

釋科技聯（下）

于慶紱

神荼雜俎

戰術解 空母集攻戰隊

中國之山與畫 圖中之山

前屯 相伊 艮杖

九

黃土壁立

獅子林

戰時國德燃料

美兵在巴西 恣意橫行

劫蟻不變的行列

談月餅

格言選錄

出版介紹

消夏水

娛樂

一總者鬼話（二）

讓出 漢藥·藥苗種子 詳細目錄及栽培法函索即寄 奉天省熊岳城車站前 鷹野農園

精解 簿記函授 所址 新京特別市東三馬路新京簿記傳習所

肺病有救星　奉天市小西街四段八五　周桂園啓

專治小兒氣卵　黃色 延春補天膏　奉天市小西城門南電車道路西 明遠堂藥房發行　電話 2-6041

藥淋效特　淋女男性慢性急性　24片　治-尿-淋　滿洲樂藥公司

右文眼藥水　主治 砂眼 火眼 一切目病　本舖 奉天小東關上頭 右文治療所

阿備司經片　合成女性荷爾蒙

康淋 滅淋根　濟康製藥所　電話四二一一六番

康濟 清血解毒丸　各埠均有代售 藥房　濟康製藥所　人生最可怕的就是梅毒病

昂揚國民愛路意識
中南滿地區展開愛路大會

國土建設基幹之國內幹線道路、建國十有一年著著整備、現在連繫全滿主要地之重要道路、對於增產、出荷、交通、決戰上國內資物圓滑流通、於遂道為戰時輸送路而完成重大的任務、今回交通部為此等主要道路建設之沿道民衆的協力及各地愛路團的熱誠下、於南滿、中滿二地區開催愛路大會、以期愛路思想徹底的昂揚、同時對道路的建設要望國民奮起、即南滿地區愛路會自二十一日至二十六日由交通部由倉次長、町田道路司長、天日滿洲建設官、並隨從以下管下各愛路團參加下、二十一日始在鞍山、城縣、大孤山、安東各地區開催盛大的愛路大會、大會的行事有各愛路會的道路修理作業、競技會、映畫會、座談會等、開催於二十六日在安東、舉行南滿地區各省(奉天、安東、熱河、通化、錦州、安東、興安南省)愛路功勞者(團體一個人二)的表彰式、又該一行二十一日乘「鶴號」列車赴岫巖、各特技表演、肉、馴等進營兩開祝賀會、各開拓團、競演御國自慢之民謠舞蹈、午後四時散會、

紀念中村・井杉兩烈士
興安南省設置義勇隊訓練所

【王爺廟】為紀念建國壽思中村、井杉兩烈士、於興安南省察爾罕地區將其遺訓繼於青年學校中、是以該南的大青年義勇隊訓練所的設立、路即實施由於開拓總局的新講習、為適正訓練所設立指定省之興安南省、為考慮省丁綜合立地計畫及本訓練所持的精神訓育、對設立地區的道路即以考究、將察爾罕地區的右面土神背後地為敷地等、刻已正式決定、是於本年內敷地區分、建築資材的整備、以來春為期着手開工、總敷地為一萬町步(內本部敷地二十町步)、由明年度起開始入隊、經三年的訓練、預定遂次向新設興安南省各地送出、又察爾罕地區為蒙民厚生會指導的蒙民厚生部落的建設道場、將兩烈士的遺烈映於亦於目下進討中、再事入後提會提唱之補導所的設立計畫亦在進行、此等工事完成之時、則將成為日蒙青年的修練聖域、陛中而結成強為增產報國的信念、

御覽國展優秀作品
盧文教部大臣謹話

【新京】盧文教部大臣、自宮退出後、謹話如左、蒙長 皇帝陛下、以獎勵國民美術之帝慮、蒙對第六回滿洲美術展覽會、於八月三十日、賜予 御覽工藝書道兩部優秀品之光榮、本日則又於帝宮對繪畫彫塑兩部之審查員作品、文教部大臣賞作品、特選作品並一般入選作品中優秀作品、賜予御覽之榮、拜承此種 帝慮、不勝恐懼感激之至、今小職被推為滿洲國美術協會長、又得參入 宮中、浴受恭謹陪列 御覽之光榮、並蒙 皇帝陛下、熱心垂聽安井、山口、新海三審查員關於作品之恭謹說明、復賜予種種下問、乃一同恐懼感激退下、而滿洲國美術展覽會之光榮、無過於此、文教部當局拜受如此盛意之 帝旨、亦恐懼感激之下、誓更深加努力、指導國民美術之育成、以副奉副 帝慮、

稅關職員綜合講習
赴開原纖維工場見學

全國稅關職員集於奉天北陵地方財務職員訓練所、舉開綜合講習會、已誌本報、今為謀監查於貿易二科職員、徹底認識纖維製品計、於本月十九日午前七時、全體受講人員由奚孩佐引率下赴開原纖維工場見學、於當日下午四時由開原返回奉天北陵訓練所矣、

勞働健康增進運動

【新京】新京勞務興國會以自十月一日、已展開至十二月末日三月間、與協和會首都本部共同之『勞働者健康增進運動』、謀健全勞工方可實行增加生產原動力、故凝從心事業經營者、普及勞働工之健康管理、強化勞工之衛生思想、以排除健康障害、因擬實施保健衛生滿設之整備、健康診斷傳染病豫防注射之實施、體育運動之獎勵慰安等、更擬舉開中賭時舉行滿系各會員大會、製作配布傳單、表彰當成事業功勞者、指導者收顯著成績之事業体及個人也、

國都開拓祭

【新京】新京市郊外淨月村及其他十開拓團之開拓祭、於二十日午前十時半新京神社之體年奉告祭後、由午後一時起、在大同公園舉行、關東軍小足大佐、五十子開拓總局長、高濱拓植委員會事務局長、二宮滿拓總裁等來賓出席、舉行郊外十一開拓團之聯合會等結成式、完畢後、繼滿之歡騰、其後移於航空

派遣短期留日教官
於文教部舉行壯行式

【新京】為謀把握日本之實態、以河滿洲國教育界之充實與明朗化、由全滿選拔之中初等學校教師三十名、定為留日短期派遣教官、向日本、派遣、其壯行式、在文教部第一會議室舉行、派遣教官一行、近日中將分別出發、定於二十六日在東京集合、受駐日滿洲國大使之指示、使於十月一日向各配屬地之師範學校及國民學校赴任、迄十二月三十一日、直三個月間、於教職之餘、兼各自從身研究勤學、

州內展開航空大會
同時舉行滑空機寄贈式

【大連】對於捨命於大空挺身之無銃後國民為致感謝之誠意、誌全國人民耳目於大空、以迎接關係於航空之第四回航空日二十日、關東州呼應全國、午前九時於周水子大連飛行場舉行服制大空之航空大會、自十八日開催中之關東州國防展覽會、為特別行事、而展開之此航空大會、滿洲空務協會關東州支部、關東遞信局主催、於由兒旅順司令官、柳井州長官、別宮大連市長、田宮關東遞信局長以下、州內各學校長等官民約二萬列席之下、首對航空殉職者行默禱、其後移於航空隊並滑空機之寄贈式、市內山吹町商聯之滑空機一架命名為神合號、國語青年隊寄贈滑空機二架命名為國防青年號、國際運輸寄贈之滑空機三架命名為國際號、次舉行市內中等學校及一般滑空練習生打成一片之關東州航空青年隊、日滿商業青年隊之滑空班結成式、最後由柳井州長官授與滑空機及寄贈者感謝狀並訓辭、日開之之初級機團體競技、由專門學校生徒組成之十名中級機個人競技、及空務協會、藤原教官外五名之航空機個人競技、展開於青空之鼓翼與其他各種競技、次為常贈飛行機神谷號之供靈飛行、由空務協會原田二等操縱士擔任、滿關東州複座機曳航滑空機飛翔、最後由〇〇部隊勇士於上空行決戰門飛行、官民一體之大會遂告終了、

熱河滅共大會

為喚起人民奮起滅共保鄉一

前熱河省次長
渡邊氏離任談

【承德】對於治安肅正、農產行政、並其下資源開發等、發揮多角的手腕、優秀之行政家、遺留優秀的足跡、此次榮轉安東省次長之前熱河省次長渡邊治氏、十五日夜由中央歸承、十六日在省公署談話如左、

二年間、在治安肅正之大事業、身為滿洲國官吏、乃係本懷、至為感激、只以學疏才淺、並無何等功績、擔心自問、對國家、對省民、均不勝抱歉之至、對軍官民幹部之後援、感謝殊深、各縣旗長以次各部下、對本人並無何等不平之言、而熱心努力、衷心實為感謝之至、後任之岸谷次長、對治安肅正方面為滿洲國之權威、而其部下之飛躍日、亦多向省內輸入、今後定更必可十分肅正、手腕欣喜安心、最後而請求者無他、惟有對熱河為滿洲之西的熱河沿安肅正之事而已、安東省永遠環境水運、及大東港之新工業地帶、今後對行政方面、必努力謀地域興前會任安東檢察廳次長、在法院檢察方面、熟悉人多、

增產戰士之勇姿

打破舊來習慣邁進勤勞之滿系女性、彼女等在戰力增強之一翼、向製造兵器、勇敢搏鬥、唯維勇而細之美、即伸展的滿洲國之姿、謂彼女等之指尖、瓶裝着噬滅美英之彈丸、彼女等纖指一一製出之兵器、甚足表現增後之感謝也、(關東軍報道部檢閱訖)

齊賢奉公分隊訪問記

十八日午後四時、薄鐵西區公署黑田庶務課長等意導領、記者訪問鐵西齊賢分隊、鐵西地區、果然為響之為模範地區、觀行入服裝及屋外設備等之機整、可見一般矣、特甚入注目者、婦人指導員、週服裝滿反者、必須切要導、分隊長吉田義一氏、非常表示歡迎、並言奉公隊婦入班設於上月二十八日、爾後力使協力防空、齊賢分區戶數、約三千八百戶、內日系百戶、鮮系百三十戶、指導被等、分隊長以下幹部之人員勞苦、殆非輕易、此聞分隊長言可知、欲觀演習、故目臨前進行演習、演習準備、將息完成、於是、燒夷彈落下、非常用鐘鳴起、無何各戶主婦、手執鐵鍬洗臉器類出動、搬運砂水、依組長指揮作機、滅之消火作業、年近六十老嫗少婦姑娘、活動狀況

均極頗誠、是以轉瞬之間、大災消滅、

安完結後、與日系某氏宅落下燒夷彈之狀況、鐘也猛鳴、努力消火之組長、於是隣令、一日系社宅、落下燒夷彈、日下空烈之猛火中、聽作應後、一舉〇〇名、三分之二現員、爭赴現場、記者亦隨之前往、此時日鮮系主婦以來、適勞力消火中、新入滿系消火隊員、亦至現場、甚是難舍首、組組日鮮語言、毅然而起、時點不可錯過狀況、然組長、努力指揮、協調練功效素著、彷彿真景之消火作業休劇、力行消火、此種日鮮滿一体意識之我深感激、以及抱此精神、東西民族、精成一体、更有甲坡發行傷害謹路、滿日鮮日婦、方由滿刃、進行消火作業、果然實次負傷者懷處之際、衞生一名之負傷者、日系婦人、護護員、即時現場、一人頭部一人足部、分別火傷負傷、蒙布、繃帶、傷急手術、擔送般運命人行成於中、負傷者于衛軍分隊長及命演習終了、全員集合、即時於列於現場、記者感激精神之團結、意忘暮

之作息、薪紛色深時鐵西街、就返歸矣

"長崎記者並畫"

坪刈調查班一齊出動

【海城】在清朱窩地鄰高綫滿地內大林手前、也就是從作界、但到密密觀戰的欣快境域、您站在廣漠的郊原一看、便不論一隅平面國的豐饒景者、本縣生產推進本任、一遂遊行宣傳以喚起國民、由總會、由九月十六日、過迄二十二日、遍全縣下各地、(約九十遂名)精勵精神、一齊出動、向各街當之街村商所、實行手刈調查、并各項作物及麥子等、於中評判、確定配量之平均、經調整出荷、本案之收穫量、以求出貨分為決戰体制下的唯一條件、故此番之坪刈調查的最後成果、頗堪期待、

阮大臣赴吉林
遊說消化公債

【新京】阮經濟部大臣為我國短期公債消化運起見、二十日午前八時新京發列車向吉林、經哈爾濱預定二十四日歸任、

行商逐漸減少

【海城】本縣經濟當局、為確立徹底街市上閒散游人、使其務農做工為方計、曾不時取締那些無行商許可的遊蕩分子、果然風行草偃、那不耕而食、不織而衣的小販、現在幾乎不見了、海城街現下顯有明朗化的狀況呢、

期待於全聯者座談會 (三)
官民協力体制强化
完成勤勞奉公鐵陣

出席者
坂田協和會中央本部實踐部長
源田總務廳次長
牛田勤奉局長
結城農產公社理事長
竹內興發理事長
松方國通理事長

△指導者之陣頭指揮

結城　指導者必須立陣頭指揮才行、而必有道義、無此精神、則不能立於陣頭指揮、官許多人說、今天太忙、勞頓吧、而自己脫懶、

△戰時道德之躬行

源田　乃係以身作則、為官吏者率先垂範為是、

坂田　要之對必勝生活之確立、對購行交易之徵收、結局迴避戰時道德之問題、

△官民協力體制强化

竹內　婦人曾言官吏之辭、例如政府之會議、協和會之會議、地方之會議、何時亦不照預定時間開始、皆有三十分鐘之誤假、使吾等非常困難、如以決戰生活為簡單則不可、無論誰不來亦按時間開始、以協和會率先實行、至蠶亦邁行、時間勵行之實踐、其效果甚大、例如不能按時間出席、應將選出與選到時間出席、向會議協之人以電話連絡、以使會議導之人立即開始會議、必執如此處置乃可、

坂田　今回決戰生活確立之確認、由日常生活之中實行、皆須實行、協和會說勤所謂必勝生活、乃今次勞動所須勵行者、

源田　簡單者必一一實踐、結局現在之生活、若不借衙門之力則何事亦不能辦、昔時不與衙門接觸、近來則官民成為一體矣、

源田　對此點官吏之認識必須徹底、現在之統制經濟等、為一般近藤貪、必全能遵守乃可、

△官吏之精勵

結城　官吏亦甚用功、

竹內　非常用功之官吏甚多、

源田　聞不趣、本人須田席合肥祭、先此退席、

△希望甚多之勤奉制

松方　牛田先生、勤奉隊之年青伙伴皆可靈請一言之

牛田　年青者甚純眞、滿系青年與日系青年並無差異、責任應甚強、頗堪感深甚、為可愛、實際勤奉隊甚良、協和會亦捉住此點、全間的訓練活用、以伸張協和會運動、無論何處、試使青年卒業者舉手、則二百人中、必有七、八人在內、青年團者有一、二人、使一縣下之青年、集於一處、勤勞動員之時期、以此議會交以青年團之入團書、使入青年團、又勤奉隊員我等起居與共、把握隊下之青年、預知此男子有指導力、由勤奉隊、除隊即使其人入青年團訓練、入青年團後其識見乃高、如此行之、青年團與協和會之組織更有強化必要、此縣之事務長、一年中到底文有青年若干、二月、三月勤奉隊青年起居與共、則其縣之青年完全被把握、持被消亦做成皆為之人、宣傳網亦做成、萬衛工作亦協力、

△二位一體制之影響

竹內　請有二位一體、則對於地方之協和會非常的無何影響、

坂田　言之若理即聯合協議會之運營、亦因二位一體、而圓滑運行、地方之省長縣長、因已任本部長、待復任議長時、則頭腦聽者即不許協議員發言、其因、即已知而須責言之問如、許發言之事實、亦有二、三、大抵、自成立二位一體制度以來、行政機關即對聯合協議會、加以積極援助而日大甚、戰時、責任、故給效果甚強良、倘使協和會官僚化、則即失民心、故非官僚化、乃強化種種國家要請、此際國民種有改變國民全体生活之要、但仍其當体制、則必須能應要請而行矣、

△啓蒙滿系智識層

結城　要者、即注意滿人消費者階級之言動、關於農產物價格問題、部統、寬貴問題等、協和會應其不道德消蕪運動、

坂田　在此次全聯、對滿洲歷濟之嚴供、統制經濟面、尤有滿系北更行建議、

△政治政策之浸透

竹內　余想滿洲國政治倡之要一、更應乘全聯機會對滿系施以啓蒙宣傳、甚為成功、因有使滿人、日本人徹底其政策之必要、但不可預以滿足態念、政治雖告成功、但滿洲政治為表而著、而非中核者、對於各等一般國民之統制、最近雖圖滿徹底、但仍有生活之困、關於日生活物多賣行交易者因之、而成為審查縣、亦為作種種問題之原因、

坂田　關於此次戰時體政方針、無滿洲、興農部、農產公社之統制與實之極見性、

△隣組與必勝生活

竹內　隣組有積極推進勤勞之機能、對所謂必勝生活要求遂漸徹底、

結城　今再談一談奉市勤奉隊、則說有鈴與、有所貢獻、試舉一例、如新京、則新京市高新京市自動車有數主張行、

一場、最近、馬產甚多、但第一因無馬飼料、而多因腹軋而倒者、結局、歸為增產問題、依此點言之、生產、乃一種道德、總國敗戰原因、即因食糧不足所致、

△決戰全聯之運營

坂田　牛田先生、今年全聯乃短期間協議者、且目標決定三點、指議員、亦緊然參加、但對決戰全聯具如何感覺呢?不論今之因習、已至何種程度、戰時體制有變遷否、

竹內　即謂滿洲、有所決戰体利、但非直接戰爭者、

牛田　急激或許不能圓滑運行?

竹內　即有直接戰爭、亦可實行臨時決戰體議會、在大東亞戰爭開始時、亦開招集之臨時協議會、雖有決戰体制、但國內無戰爭、故非常難行、

牛田　但須以重點主義

坂田　此際之根本、已告完成、

△活用各界代表

牛田　以徹底全聯空氣者為必要、

竹內　使各界代表成有發言、

坂田　此係必行者、

竹內　各界代表雖行參加、但不發表、實際他們不得也、係各代表充分發言之因話時、則無需久議違之要、對於有利於政府參考、至希一般協和運動之施方者之協力、

坂田　此次、議長已成一進行係、故希誘導他人發言、例如、國防婦人會、亦有五人參加、五人推有坐而不言、即或來年復來、但亦無所得徵、

竹內　關於農工業、應有輕工業關係人之發言、時体制確立、家庭生活、市民生活、國防婦人會、成體於先前略加考慮而後發言、

坂田　各界代表倘無適成使命之發言即無意義矣(完)

電影劇本・電影故事募集
(康德新聞社)

△應募規定

一、與國民生活以調澤與巨力者、題材、構想、年代自由、但須適宜於表之創作、
一、四百字原稿用紙五十枚以上百枚以內之電影劇本、或電影故事另附三枚以內之梗概、

△賞金
當選作　壹篇　壹千圓
佳作　拾篇　各壹百圓
但無該當此者時、另考慮授賞方法

一、締切　康德十年十二月三十一日
一、入選發表　康德十一年一月三十一日
一、選送處　新京特別市洪熙街康德新聞社報紙上
六〇二　滿洲映畫協會製作部娛民映畫處計畫課
一、原稿記入住所、氏名、筆名、職業年齡、略歷　應募作品原則上不予返還
一、入選作品之電影化、著作權、雜誌上發表之權利、須歸於滿映、關於入選作品審影化、得酌以致修
一、審查由滿映內應募作品審查委員會審查之

主催　滿洲映畫協會
贊助　國務院總務廳弘報處
後援　康德新聞社

洋灰增產大運動
皆勤競爭成果堪期

【錦州】聲國之增產運動於全國各展開各工場、當此時期、錦洋灰之增產狀況如何乎、錦州工場之職員職工、皆協力推進洋灰之增產、雪白色於此廠工作、以為彼等無一名脫退者、此工場之勤勞率、非常良好、據被省勞務與國會表彰之、自五月一日實施皆勤競爭中、五月八一、八%、六月八三、五%、七月八九、五%、八月與七月略同、即順次向上狀態、又生產之實積則何乎?對決戰政府策定數量、自四月至七月之成績一二一%之顛覆狀得成績、工場長與以上全從業員打成一片、邁向增產之途、

科長赴省

【海城】縣行政科長侯杲衡以青年結團總務中央大會、現因開明將本縣部輔導參加男生係衛一選安、蕭共允雄聯大會之會員、於十六日午由該科長、攜同該生乘車赴奉、在後作一陳之參衡、即赴新京中央大會、作一個勵勵活之維新士焉、

金次長嚴父逝世

本報編輯局次長金小大氏之嚴父文蓉翁、日前以病在自宅養治中、竟於二十日午後一時許遂逝、享年七十有三、

職員募集

一、募集人員　拾五名　年令二十五—三十三歲　學歷中等學校以上希望瀋陽縣人
一、詮衡期日　九月二十三日午前十時
協和會瀋陽縣本部

防衛是安民　防衛是保民
國防大家泳祭
柏內洋行
三塔牌

虎鹿強筋丹
奉天市小北城門外西頭電車道路北
製造本舖　國瑞藥房　電話(四)二〇一四

經理出號聲明
找入至急
解職聲明
リンゴコロン　株式會社三鼓洋行　大連市
井沢一郎

濟生調經丸
獨樹一幟
功效卓著
治愈婦科諸病求為足奇定後愈在奇子生能
服過各藥◎全無功效
速服此藥◎藥到病除
不必煩心
立消苦惱

製造總發賣　濟生製藥所
代理店

關東州版

盛京時報關東州大連支社 關東州大連市 電話（三）一九六五 電話（三）六〇二四 振替大連一四九五

強化工業陣容
金屬組合充實機構

【大連】戰時下之州內機械工業，由於時局之要請，極為重要，因此使推進州金屬工業組合之強化充實，不斷努力，主要事業之組合陣容之強化，於十六日午前十時半在大連商工會議所開第二回臨時總會，計出席者有島羽理事長、吉田專務理事以下各役員、各組合員，除各附議關於十七日改選等件，均已可決，最後由松本工業課長就事業關於勞務之配給、對役員之改選、除島羽理事長留任外，全係新任者，並新添理事三名，使末端配給之合理化而全消費者皆表感謝，對該市場之八百屋十八家亦仿效魚店結成合同組合，現正進行準備中，更有該市內肉舖八家，亦急爭組織組合而行種種協議，最近即有實現之可能，不久將實現魚、青果、肉類之綜合的適正配給。

對新祭神卅九柱
假大連忠靈塔舉行合祀祭

皇軍大東亞建設之聖戰開始以來，壯烈無比之戰死者的故陸軍少佐風江獨氏以下故陸軍屬佐木乃氏之英靈，在大連忠靈塔合祀祭，於十八日之秋季招靈祭先由大連地方委員會主催忠靈塔顯彰會，因此於十七日午後七時半在忠靈塔前由別宮葬池祭典主副委員長及遺族代表，故佐木乃氏之女治氏，故軸田達枝嚴父實氏、鄉軍、國婦、大連軍人遺族各代表等參列之下嚴肅執行之。

勤勞殉職英靈
舉行學校報國隊葬

【大連】戰時學徒動員之建且年秋季招魂祭，於十八日午前十時在忠魂碑前舉行，與在業終了同時，被病魔所侵，傾注於北滿勤勞奉仕之故陸軍軍屬三浦耕繼市君之故陸軍軍屬三浦俊行君之學校報國隊葬，十六日午後二時起由菅原關東軍參謀長、三浦關東局總長、小日山滿鐵總裁等贈與約三十個花環陳列之下，在故人遺族以及陳列之中，在日本有光中工專校長、關東州廳長官、關東局總長、關東軍參謀長、滿鐵總裁、關東局總長官等各代理別宮大連市長、在鄉軍人分會、國婦代表等多數參列之外，全校職員學徒約四百名參列之下，莊嚴施行對向神式戰散華之青年學徒之勇魂，靈出無限哀悼。

大連協和劇團
開始首次放送

【大連】旅順之市內協和劇團放送部之成立，十日已由當理部局，遂向實施之途，據聞於月之二十四日，將於季皇靈祭佳辰，開始其處女放送。本次放送，腳本題名為新生，編劇者為壽英，其內容

木材會社獻金

關東州木材統制會社，於去日以創立一周年，因時局關係，廢止一切記念行事，特以五百圓作為國防獻金，於日前由該社代表三浦繁磯氏送至大連日日委託其辦理獻金手續。

乘客須加注意
車中小竊橫行

【大連】滿來因伴隨時局關係都交之電車，似乎亦比從前減少，然乘客方面，則只增不減，故每輛車中，皆擁擠不堪，因之往往有小竊之

遵守現地原案
州經濟會開始審議

關東州經濟同盟，已經誌本報，決法改當局，考慮關東州之特殊事情，即遵守現地原案方針決定之，但因關於由現地來此之係員關係，目下在關東局刪除本專任事務官、開始對原案各條項，加以本格的審議矣。

大連市役所
結成青年隊

大連市役所基於奉公職域之觀點，為使決戰之內市民之指導的立場，而新成青年官

公吏之目的，以此組織市役所青年隊，於十四日午前九時三十分在市廳五樓屋上由細開別宮、菊池正副市長、齋田、溝正副監長、評議員、各課長、吏員二百名參集之下舉行結成式，首由齋田隊長致辭，別宮隊長之訓示，並由第三分隊長溝田隆氏之宣誓，於十時三十分閉式、繼續開幹部會，施行協議實踐事項，直至正午始散會。

埠頭局實施
艀的使用效率

滿鐵大連埠頭局，因鑑於現時在陸運上之貨車、貨物自動車、荷馬車之區迫並運賃諸務之昂騰，為圖在大連港艀的效率的運用，以企畫科為中心在關係個所銳意進行研究實行策，依一應原價計算，獲得具體案，近在部長會議關於此種實施說明，得諒解，更對運賃其他細部而將行研究，尤其滿化、滿貨、大連船渠等之製品並資材等之輸出入，因對艀海上輸送，縛益時間的努力的頗大，而埠頭局急事使之實現向一意途上邁進。

博愛自衛救火有功
當局特舉行功勞表彰式

【大連】於十二月二十二日午後三時頃，市內安濟街三十二番地突然發生火災，當時除消防署全員出動撲救外，並有附近之博愛自衛團員，亦行協助撲救，因之頗有顯著之功績，故於月之十八日午後三時，由大連小崗子警察署團，對該功勞自衛團員，舉行表彰矣。

軍用犬展覽會
參觀者極勇躍

【大連】州軍用犬協會，茲為普及市民軍犬思想，由月之十七日，至十八日，亘三日間，開催於浪速大屋百貨店內，開催軍用犬展覽會，當期前往參觀之市民，極為勇躍

青果配給組合結成
指川氏新任理事長

【大連】大連青果商，過去以各自經營小賣之制，彼等已於月之二十六日午後五時，假常盤橋市場二階會議室內開催發起人總會，出席者有大連市役所、關東州廳經濟課、以及關東州青果配給統制組合之代表等臨席之下，發起人代表，報告其組合成立之經過，以及事業計畫等承認之後選定左記之九名役員。

△理事長＝指川正三
△副理事長＝孫詠祥
△理事＝樂田傳次郎、王景義男、劉仁埔、任錦、劉文君

大連市場一再
結成業者組合

常盤橋大連市場之魚店會行

關東稅務相談所
八月分相談事項發表

【大連】關東稅務相談所，自去年於市內敷島之商工會議所內土門，曾宣言「無料應談之相談」之告示，並於去年五月六日開設以來，關於相談稅務者、稅務者絡繹不絕，每日用電話連絡者亦頗多，據其同處之結果，極受一般好評，茲為民衆參考起見，特將八月分質問事項揭示如左。

八月分	口頭	電話	書面	計
所得稅	一七	一三	一	一一〇
營業稅	一	一	一	一
第三種所得稅	一三四	一四	一	一六八
臨時利得稅	六四	一〇	一	七四
家屋稅	二	一	一	三
法人資本稅	二	一	一	二
營業稅	九	一	一	一〇
土地增價稅	三	二	一	五
不動產取得稅	一	二	一	三
利益配當稅	一	二	一	一

物品稅	四	一
入場稅	一	一
其他	五六	二八四
直接稅計	五四	二七七
間接稅	一	一
其他	一	六
計	五六	二八四
日人	四一	一四七
滿人	四三	五三
計	四四	二〇〇

上記若與七月比較之，則第三種所得稅之質問，為二十二件，但百六十八件中、臨時利得稅為九件，於七十四件之直稅七十件，意一顯著二百七十七件之增加，再依其質問之客別調查之如下、七月、日人九十三名，滿人十四名，八月之日人為百四十七名，滿人為五十三名，依此觀之，該相談所，頗為一般表關心之立證，更為關係員、所最喜悅者，再者於州內之稅務相談所、旅順有稅務所長、金州有民政署上野財務課長、普蘭店有民政署山元財務課長、貔子窩者江藤財務課長代行之、彼等皆極力從事稅務諮詢普及之進行。

擲聲機

▽…『僞君子』這三個字，這是任人盡知道的，對他，我想誰也不信任，即是人人也多少痛恨他，咒罵他的，日前好友金先生他給我一封信，舉行許多例子來，說為僞君子是值得擁護的。

△…他的理由是，僞君子和謙的禮貌與謙虛的態度，那一處都值得為我們青年人的表率，雖然他表面上是虛僞，但是陰而裡他所作所為種種行動，我們是管不着的，因為他們背後雖做出違禮越法和傷風敗俗的醜行，那究竟是他自己個兒的事情，只要我們奉行他們的至理名言，又何必過問他們的言行不能一致呢？他們愛錢，是君子愛財取之有道，別人愛錢，是刮、搜刮、專唯利是圖，他們冶遊，是名士風流，別人冶遊，是下流動物，他們要錢聚賭，是逢場作戲，別人聚賭，是自甘墮落，他的打人，是使護任俠，別人打人，是恃兇逞強。

△…誠確，他們是太懂得做人的道理了，不但如此，而且深深了解說話的藝術。

△…如同對你說話時候，先判完了你的身份，如果對於有財有勢的人說話，他們一定能說得完全無憾，譬如你的記憶力不好，腦子太蠢，他一定說是貴人多忘事，如果你不會說話，他一定說你是含蓄穩秀，金玉其內，如果你不善於寫字，他也會說是別具一格，自成一家，還是多麼好聽多麼動人無論他心裡怎樣奸詐狡猾，你聽到這種話，自然會表示歡迎，那有不歡喜人捧的人。

△…由這些事看來，僞君子也另有一套本能，做僞君子也頗不容易，你要想澈底明白當世看去，自然非學僞君子不可，我永遠還標的受納，於是知道僞君子之可貴，所以從此開始，我要真正的擁護僞君子了。

釋科技聯（下）
千慶紋

四聯合會的根本任務和今後的活動

現代的戰爭，不用說是國家總力戰爭，在軍事，產業，經濟，思想，也就是物心雙方面的綜合戰爭，而在物質方面，資金及勞力等問題，為最重要的，為這些問題日身成為更擴大其效力起見，振興科學技術，是國家當局最主要的問題，尤其是科學技術綜合部會，奏緊結成，由於國內科學技術治的目動運動，而能總動員之實在以保國家的政治的，國防的要請。

本部會的具體的任務，如以前所述，（一）國防技術者精神之作興（二）科學技術本然的振興（三）國民科學技術知識的涵養，（四）對於國政運用科學技術的意識的與以上這四大任務，全都是時刻重大的，而想達到目的，並非一朝一夕所可能的，要有相當的階段，也就有各部門去看，也離不有各部門工作的重點，同時，對於這種綜國家的重要政策的供獻，更需要根據科學技術的研究，在各產業部會運動裡而，常形影相依，而行學術的全體的研究，是絕對必要的條件。

五聯合部會運動的實績

在康德九年度於聯合會發會式，同時組織十六產業專業部會，及研究部會，將全國科學技術會員行調查清楚，以實現組織體制之明瞭化，更於八月二十五日至二十七日三日間，在新京協和會館舉行科學技術聯合部會，第一次科學技術各部會代表人員，參加者總計四二百五十名之多，所提出議案，（一）研究教育部門（二）興農關係部門（四）保健部門（三）礦工部門，十八件加以協議，更檢討之由政府關係，時別時別開陳意見，而明示建國十周年科學員技術的實情，及今後飛躍的技術的方向。

而今年的協議會也就是第二次科學技術聯合部會，自八月十一日起，亙三日間，於協和會館舉開，參加人員之多，和議案之重要，實堪令我們注意的，其議案之主要案件十六件

第二部之件十六件
第三部之件六件
總合為二十六件

關於協議會的內容和決定的辦法等，不過我們要認識科學技術的重要，在現代國家是如何的重要，同時將散沙似的科學技術團體，已經組成一個有組織的團體而邁進在應付國家的要求前途上，所以我們要從心裡來期待他的活躍，及成功以上的三點，關於科學技術聯合部會協議會的講演此終了。

戰時國德燃料

意大利
總計

戰術解 空母集攻戰隊

英國方面的陸戰及空戰聯合作戰之新戰法，此種戰法乃空母集攻戰隊為主力，這就是以航空母艦為中心的集團。

勝蹟 獅子林

蘇州為江南名勝，占其多，內中以獅子林，為大工極品，所謂獅子林者，元朝至正間僧天如為其禪師所建，是為此林之始，因其中多假山，均堆作獅子形，張牙舞爪，形態不一，內匿以獅子林為名，最初該林之造，係蘇州高道倪雲林擬為休養之地，未久即割愛於貝姓，貝姓在清代，為蘇州縉紳，歷經世變，其後裔已式微，現已不知所之矣。

中國之山與畫
九
奧村伊九良
前田粗三郎

米會謂『巨然在初多作礬頭，老年平淡之趣益高』（之山景）
——黃土壁立——

又黃子久於所著山水畫訣（收輟耕錄）中，稱『畫石有方圓二種，嚴多用方石，董源繪坡腳多用碎石，此蓋南京附近諸山也，中略，所繪川流，多小山石，如大和繪，在大和繪，此稱外係礬頭，山腰有雲此實南京一帶

美兵在巴西
恣·意·橫·行

駐屯於巴西北部諸州之美海軍之行動，近來益顯暴虐，市民怨聲載道，對此巴西警察當局曾提出抗議，但美海軍對水兵之行動，卻極為坦護，此為美水兵之行動益趨暴虐之主要原因也。

最近於巴西北岸納塔爾地方某飲食店館前之美水兵，對巴西政府，大放侮辱之辭，警察欲將其逮捕，遂惹起於該飲食店內彼此之亂鬥事件，結果發生三名死亡者（內美水兵三名巴西人一名），凡有美海軍駐屯之地方，此種事件，已為司空見慣者，故巴西人對美軍之反感亦非鮮鮮。

劫蟻不變的行列

在非洲有一小動物，名叫游蟻的，生性強悍，雖勇敢獅虎除避水火外，沒一樣它們不攻擊的，它們在行動時，排成很有次序的行列，行列寬有一二三寸，長塊達一里多，在每一隊，有一個首領來指揮，以下又有數個小隊長，分管隊的一部分，所以行動非常有規矩而整齊，從遠處一望很像一條黑帶，它們能貫人死屍，也能攻擊很大的蟒蛇長蛇，並且它們的甲蟲來撫衛（星期）

談·月·餅

中秋月餅與端節粽子，重陽花糕，同是節下的著名食物，中秋月餅，早年只有「自來紅」、「自來白」，有月餅的有「提漿月餅」、「翻毛月餅」，後來又興出「廣東月餅」來，廣東月餅於點心的製作出名，所以廣東月餅自從由之以來，就頗為人們所歡喜與歡喜。

格言選錄

△人愛我者，我樂之（文茂師）
△心之清淨，是為天堂（鹽谷）
△能克服一念，則是天宮稱之樂境（釋月源照）
△君子成人之美，不成人之惡（論語）
△溫和者，雙穀之母也（西諺）
△以活潑剛壯之氣象，來而事而必得（斯霍爾斯）
△國家有用之人，皆勇健不撓之士也（歌德）
△樂，伏憂之所出（白樂天）
△諸苦所因，本諸貪慾（法華經）

消夏水（二）

一讀者就勞記（三）

入靜堂主湘衛

『大古乘大古乘的』乘轎式梳油其頭，粉其面，短袖袍，光着大腿手指甲，腳趾蓋孔明智嘉慶

出版介紹

『每月科學』第三卷第九期已出版
每月科學第三卷第九期已出版，內容豐富異常，文字有人讀的興趣，製圖工業概述，大陸照相寫影，製藥等，並有科學名人科學家之傳記，譬如每月科學出版以來，極為詳盡，尤顯珍貴者，本期還刊托爾斯泰名著科學小說「正在死去的火星」，譯筆流暢，每冊售價一圓二角，歡迎直接訂閱，每月科學社發行所，天津趙茂道九十六號。

樂淋效特
急性慢性男性女淋
藥價 24 片
男泉 治

右文眼藥水
主治 砂眼 火眼 一切目病
本舖 奉天小東關上頭 右文治療所

專治小兒氣卵
（疝氣）延春補天膏
奉天市小西城門南電車道路西
▲明遠堂藥房發行▼
電話 2-0041

精解簿記函授
址 周桂國啟

肺病有救星
奉天市小西關

出讓 漢藥·藥苗及種子
詳細目錄及栽培法函索即寄
奉天省撫順城車站前
鹽野農園

阿備司經片

濟康 滅淋根 片
濟康製藥所
奉天 電話 四二三一六番

濟康 清血解毒丸
主治
人生最可怕的就是梅毒病
各埠藥房均有代售
濟康製藥所

昂揚國民愛路意識
中南滿地區展開愛路大會

國土建設基幹之國內幹線道路、建國十有一年著著整備、現在連繫全滿主要地之重要道路、對於增產、出荷、次於鐵道爲戰時輸送路而完成決戰下國內客貨物圓滑流通重大的任務、今回交通部爲應此等主要道路建設之沿道民衆的協力及各地愛路團的熱誠下、於南滿、中滿二地區開催愛路大會、以期愛路思想的昂揚同時對道路的建設要望國民的奮起、即南滿地區愛路會自二十一日至二十六日由交通部出倉次長町田道路司長、奉天省滿洲建設廳長等中央地方交通關係官、並滿鐵以下管下各愛路團參加下二十一日始在鞍山城岫巖大孤山安東各地盛大的愛路大會開幕、大會的行事有各愛路會的道路修理作業、競技會、映畫會、座談會等、開催於二十六日在安東舉行南滿地區各省(奉天、熱河、通化、錦州、安東西南省)愛路功勞者(團體一個人二一)的表彰式又該一行二十一日乘『鳩號』列車赴鞍山、各持蔬菜、肉、卵等進餐而開祝賀會、各開拓團、競演御國自慢之民謠舞踊、午後四時散會。

紀念中村・井杉兩烈士
興安南省設置義勇隊訓練所

【王爺廟】爲紀念建國忠烈中村、井杉兩烈士於、興安南省蒙地區將其道訓練於青年訓練隊中、是以嚴肅的大青年義勇隊訓練所的設立將則實施由於開拓總局的新構想爲適正訓練所設立指定省之興安南省爲考慮省工綜合立地計畫及本訓練所時的精神訓育、對設立兩區的追加鄕以考究特受蒙地區的右面土碑前後地爲殿池等類已正式決定並於本年內劃地區分、建築資材的整備以來春爲期着手開工、總殿地區一萬町步(內本部牧地二千町步)由明年度起開始入隊經三年的訓練、預定逐次向新設興安南省各地送出、又蒙疆南蒙地區爲蒙民厚生會指導的蒙民厚生部落的建設亦於目下進行中、再軍人後援會提唱之補導所的設立計畫亦在進行此等工事完成之時則將成爲日蒙青年的修鍊道場、將兩烈士的遺烈映於聖蹟隊中而結成奮爲增產報國的信念、

勞働健康增進運動

【新京】新京勞務興國會以自十月一日、已展開至十二月末日三月間、與協和會首都本部共同主辦之「勞働者健康增進運動」謀健全勞工方可圖實增加生產原動力、故擬從心事業經營者、强化勞工之健康管理、普及勞働工之衛生思想、以排除健康障害、因擬實施保健衛生施設之整備、健康診斷傳染病豫防注射之實施、體育運動之獎勵勵行等、更擬期間中隨時舉行滿系各會員大會、製作配布傳單、表彰養成中堅指導者收顯著成績之事業体及個人也、

御覽國展優秀作品
盧文教部大臣謹話

【新京】盧文教部大臣、自 帝宮退出後、謹話如左

皇帝陛下、以奨勵國民美術之帝德、曩對第六回滿洲美術展覽會、曾於八月三十日、賜予 御覽工藝書道兩部優秀品之光榮、本日則又於帝宮對繪畫彫塑兩部之審查員作品、文教部大臣賞作品、特選作品並一般入選作品中優秀作品、賜予御覽之榮、拜承此種 帝恩、不勝恐懼感激之至今小職被推爲滿洲國美術協會長、又得參入 宮中、浴受恐諸陪列 御覽之光榮、並畏蒙 皇帝陛下、熱心垂聽安井、山口、新海三審查員關於作品之審議說明、復賜予種種御下問、乃一同恐懼感激退下、而滿洲國美術展覽會之光榮、無過於此、文教部 高拜受如此殊遇之 帝旨、亦恐懼感激之下要更深加努力、指導國民美術之育成、以期奉副 帝恩。

稅關職員綜合講習
赴開原纖維工場見學

全國稅關職員集於奉天北陵地方財務職員訓練所、舉開綜合講習會、已誌本報、今爲視監查及貿易二科職員、徹底認識纖維製品計、於本月十九日午前七時、全體受講人員由處改佐引率下赴開原纖維工場見學、於當日下午四時由開原返回奉天北陵訓練矣。

國都開拓祭

【新京】新京市郊外淨月村及其他十開拓團之開拓祭、於二十日午前十時半新京神社之豐年奉告祭後、由午後一時起、在大同公園舉行、關東軍小庄大佐、五十子開拓總局長、高濱拓植委員會事務局長二宮滿拓總裁等來賓出席、舉行郊外十一開拓團之聯合會等結成式、完畢後[illegible]

派遣短期留日教官
於文教部舉行壯行式

【新京】當謀把握日本之實態以期滿洲國教育界之充實與明朗化、由全滿選拔之中初等學校教師三十名、定爲留日短期派遣教官、向日本、派遣、其壯行式、十七日午前十一時、在文教部第一會議室舉行、派遣教官一行、近日中將分別出發、定於二十六日在東京集合、受駐日滿洲國大使之指示、使於十月一日向各配屬地之師範學校及國民學校抵任、迄十二月三十一日、亘三個月間於教職之餘、兼各自挺身研究勤學、

州內展開航空大會
同時舉行滑空機寄贈式

【大連】對捨命於大空挺身之荒鷲爲致國民感謝之誠誘全國人民耳目於大空以迎響願必勝之第四回航空日二十日關東州呼應全國、午前九時於周水子大連飛行場舉行驅制大空之航空大會、其次舉行中之關東州國防展覽會、爲特別行事、而自十八日開催中之關東州國防展之此航空大會滿洲空務協會關東州支部關東遞信局主催、於旧尻旅順司令官、柳井州長官、別宮大連市長田宮關東遞信局長以下、州內各學校長等官民約二萬列席之下、首對航空殉職者行一般肅之默禱、其後移於航空原教官外五名之航空機個人競技、及空務協會、滿洲滑空部員之分列式此始、中等學校生徒及由十二班組成之初級機團體競技、由專門學校生徒組成之十名中級機個人競技、展開於青空之敢鬪其次爲寄贈飛行機神谷號之供覽飛行由空務協會原田二等操縱士操縱、關東州機型航空機研究所之附帶石油發動機搭載航空機飛翔、最后由〇〇部隊勇士於上空行戰鬪飛行軍官民一體之大會遂告終了、

繼並滑空機之寄贈式、市內山吹町寄贈之滑空機一架命名爲神谷號、國婦青年隊寄贈滑空機二架命名爲國婦青年號、國際運輸寄贈之滑空機三架命名爲國際運輸號、其次舉行市內中等學校及一般滑空練習生打成一片之關東州航空青年隊、日滿商事青年隊之滑空班結成式最終由[illegible]

熱河滅共大會

【承德】對於治安肅正、建設明朗熱河、計本省各縣旗相繼展開滅共勤員大會承德縣滅共大會、於本月下旬[illegible]村國民優級學校由奉天〇〇司令官長代理以民生廳、[illegible]縣長以及各科長、[illegible]爲興祀人民蒙昭滅共保鄉[illegible]

前熱河省次長
渡邊氏離任談

【承德】前熱河省次長渡邊裕氏、十五日夜由中央歸承、十六日在省公署談話如左、

二年間、任治安肅正之大事業、身爲滿洲國官吏、乃係本懷、至爲感激、只以學疏才淺、並無何等功績、捫心自問、對國家對省民、均不勝抱歉之至、對軍官民幹部之後援、感謝萬分、各縣旗長以下、各部下、對本人並無何等不平之言、而熱心努力衷心實屬感謝之至、後任之岸谷次長、對治安肅正方面爲滿洲國之模範而其、部下之警察官、亦多向省內轉入、今後治安必可十分肅正、至所欣喜安心、最後所請求者無他、惟有對被稱爲滿洲之四的熱河治安肅正之事而已、安東有水豐堰堤水電、及大東港之新工業地帶、今後對行政方面、必努力圖地振興、前曾任安東檢察廳次長、在法院檢察方面、熟蓮入多、

齊賢奉公分隊訪問記

十八日午後四時、鐵西區公署黑田庶務課長率意導領、記者訪問鐵西齊賢分隊、鐵西地區、果然均舉之爲模範地區、舉行入服裝及屋外設備等之嚴肅、可見一般矣、詩惹人注目者、婦人指導員、週服裝違反者、必懇切說導、分隊長吉田義一氏、非常表示歡迎、並言奉公隊婦人班設於上月二十八日、爾後力使協力防空、

齊賢分區戶數、約三千八百戶、內日系百戶、鮮系百三十戶、指導彼等、分隊長以下幹部之人員努苦、殆非輕易、此間分隊長言可知、欲觀演習、故冒驗雨進行演習、演習準備、將息完成、於是模擬燒夷彈落下、非常用鐘鳴起、無何各戶主婦、手持鐵鍬洗臉器顯出動、撒運砂水、依組長指揮作機敏之消火作業、年近六十老嫗少婦姑娘、活動狀況均極眞誠是以轉瞬之間、火災消滅、稍

安完路側日系某社宅落下燒夷彈發一應注意後、一齊〇〇名、於消火之餘、日系社宅、落下燒夷彈下義烈延燒中現員、迅速赴現場、記者亦隨之前往、此時日鮮系主婦以來、亦至現場、努力消火中、新入滿系消火隊員、奮然而起、時陷留置、指揮日鮮語、鮮系日鮮語以日鮮系一体作業、不可統制狀況、然班長組長、努力指揮、果然訓練功效素著仍還整然之消火作業體制、力行消火、此日鮮語一體實景、滿日鮮婦、互相協力、進行消火之際、發生之我深感激、以爲抱此精神、東亞民族、結成一体、更何患彼飛行機炸彈、作業、果然逐次息滅惟當亂之際、發生二名之負傷者、日系婦人、救護員、即赴現場、一人頭部一人足部、分別火傷敗擔、繃布、繃帶、應急手術、極爲較速令人有成於中、負傷者手術軍分隊長傳令演習終了、全員集合、即時整列於現場、記者感激精神之團結、竟忘體之疲勞、離暮色蒼茫鐵西街、就返歸矣

"長崎記者並畫"

坪刈調查班 一齊出動

【海城】在這朱實離離高粱滿地的大秋季節、也就是農作界得到最後、報酬的欣快境域、您站在廣漠的郊原一看、眞不論一幅平面圖的豐饒景象、本縣生產推進本部、爲應付出荷實績的重大要請起見、由部、經會由九月十六日、以迄二十二日、派部下各班、(約九十餘名)情緒踴躍、一齊出發、向各担當之街村區所、實行坪刈調查、對各項作物(特作物除外)如高粱大豆及穀子等、於中評判、議定本歲之收穫量、以求出實分配量之平均、務確數出荷、爲決戰體制下的唯一條件、故此番之坪刈調查的最後成果、頗堪期待、

行商逐漸減少

【海城】本縣經濟當局、爲疏散街市上閒散雜人、使其務農做工爲方針、曾不時取締那些無行商許可的遊蕩分子果然風行草偃、那不耕而食、不織而衣的小販、現在幾乎不見了、海城街現下眞有明朗化的狀況呢、

阮大臣赴吉林 遊說消化公債

【新京】阮經濟部大臣爲我國短期公債消化遊說起見二十日午前八時新京發列車向吉林經哈爾濱預定二十四日歸任、

增產戰士之勇姿

打破舊來習慣邁進勤勞之滿系女性、彼女等荷戰力增强之一翼、向製造兵器、勇敢挿門唯準勇而起的彼女等之姿、即伸展的滿洲國之姿、視彼女等之指尖、猶冒着燒灑美英之氣與力、彼女等纖指一一製出之兵器、填足表現擊後之感謝也、(關東軍報道部檢閱許)

電影劇本・電影故事募集
(康德新聞社)

△應募規定

一、與國民生活以潤澤與巨力者、題材、構想、年代自由、但須爲未發表之創作、
一、四百字原稿用紙五十枚以上百枚以內之電影劇本、或電影事故另附三枚以內之梗概、
一、賞金　當選作　壹篇　壹千圓　佳作　拾篇　各壹百圓　但無該當此者時、另考慮授賞方法
一、締切　康德十一年十二月三十一日
一、入選發表　康德十一年十二月三十一日　康德新聞社報紙上
一、遞送處　新京特別市洪熙街六〇二　滿洲映畫協會製作部娛民映畫處計畫課
一、原稿記入住所、氏名、筆名、職業年齡、略歷、應募作品原則上不予返還、
一、入選作品之電影化、著作權、雜誌上發表之權利、須歸於滿映關於入選作品電影化、得加以改修
一、審查由滿映內應募作品審查委員會審查之

主催　滿洲映畫協會
脅助　國務院總務廳弘報處
後援　康德新聞社

期待於全聯者座談會 (三)
官民協力体制强化
完成勤勞奉公鐵陣

出席者
坂田協和會中央本部實踐部長
源田總務廳次長
牛田勤奉局長
結城農產公社理事長
竹內鐵鋼社長
松方總通社長

△指導者之陣頭指揮

結城　指導者必須率陣頭指揮才行、而必有道德、無此精神、則不能立於陣頭指揮、言許多人說、今天太忙、勞蕩吧、而自己服務

源田　仍係以身作則、爲官吏者率先垂範爲是、

△戰時道德之躬行

坂田　要之對於必勝生活之確立、對個行爲品之徵役結局期爲戰時道德之問題、

源田　簡單者必一一實踐、例如政府之會議、協和會之會議、地方之會議、何時亦不照預定時間開始、當有三十分鐘之遲延者等非常困難、如以決戰生活爲簡單、一無論誰不來亦按時間開始、以協和會率先實行、時間勵行之實踐、其效果甚大、例如不能按時間出席、應將遲刻與遲到時間、向會議事之人以電話連絡、以使會議瑞之人立則開始會議、必執如此處置乃可、

坂田　今回決戰生活確立之機運、由日常生活之中實行、必須實行、協和運動斷斷乎必將生活乃決定影響後來須斷行之、

△官民協力體制强化

竹內　鄙人曾官吏之立場、結局現在之生活、若不借衛門之力則何事亦不能辦、昔時不與衙門接觸、近來則官民成爲一體矣、

源田　對此點官吏之寵壞處、現在統制經濟必須徹底、我一袋近驟會、必至能遵守乃可、

△官吏之精勵

結城　官吏亦甚用功、頗爲佩服、

竹內　非常用功之官吏甚多、

源田　對不起、本人須先此退席、(一同鼓掌)

△希望甚多之勤奉制

松方　牛田先生、勤奉隊之年青伙伴皆可愛請一言之

牛田　年青皆甚純眞、滿系青年與日系青年並無差異、責任感甚强、頗堪感激甚、爲可愛、實際勤奉隊甚良、協和會亦提住此點、全間的訓練活用、以伸張協和會運動無論何處、試使青年卒業諸學手、則二百人中、必有七、八人在內、青年團者有一、二人、使一經下之青年、集於一處、勤勞勵員之時則、以此議會交以青年團之入調書、使入青年團、又勤奉隊員我等起居與共、把握縣下之青年預知此男子有指導力由勤奉隊、除役卽使其人入青年團訓練、入青年團後其訓是乃高、如此行之青年團與協和會之一職吏有强化必要此縣之事務長、一年中到民交有青年若干、二月、三月勤奉隊青年起居與共、則具縣之青年完全被把握、情報網亦做成、官爲之人、官傳網亦做成、寬荷工作亦協力、

△二位一體制之影響

竹內　倘有二位一体、則對地方之協和會非常即無何影響、

坂田　官之消還即聯合協議會之運營、亦因二位一体、而圓滑運行、地方之首長縣長、因已任本部長、待復任縣長時、則頭腦聰敏者即不許協議員發言、其因、即已知而須貫言之事實、亦有二三、許大抵、自成立二位一体制度以來、行政機關即對聯合協議會、加以積極援助而日大甚、責任、故給效果運營職時、責任、故給效果運營民心、故非官僚化、乃强化種種國家要請、此際國民兩有政變國民全体生活之要、但仍具觀体制、則必需能擁要禍而行矣、

△啓蒙滿系智識層

結城　要者、卽注意滿人滿系智識層之啓蒙、關於農產物價格問題、運輸、蒐實問題等、協和會應具不道德浦系運動、

坂田　在此次全聯、對於滿洲物價之極低、統制經濟過高、北方特殊北方構

倡之要一、更應乘全聯機會對滿系施以啓蒙宣傳、

△政治政策之浸透

竹內　余思滿洲國政治甚爲成功、因有使滿人、日本人徹底其政策之必要、但不可預以滿足槪念、政治雖告成功、但滿洲政治尙當表面者、而非中核者、對於善等一般國民之統制最近雖圓滿徹底、但仍有生產之觀點於日生活稍多略行交易者因之、而成增產道路、亦係發生種種問題之原因、

坂田　關於此次政府施政方針、經濟部、興農部、應具揭統制經濟之優良性、

竹內　關於實施運動也方面自由發作、對所謂必勝生活確立者應注以强力、

△鄰組與必勝生活

結城　今回談一談都市勤奉隊、即奉市在滿洲自所貢獻、試舉一例、如新京、則都滿洲都市自從最精動者滿行之、

△決戰全聯之運營

坂田　牛田先生、今年全聯乃短期間極有意、具目標、決定三點、指導員、亦鑒然參加、但對決戰全聯具如何感覺呢、不論今之因習、已生至何種程度、戰時体制有變遷否、

竹內　卽謂滿洲、有所決戰体制、但非直接戰爭者

牛田　急激或許不能圓滑運行？

竹內　卽有直接戰爭、亦可能行臨時決戰協議會、在大東亞戰爭開始時、亦開招集之臨時協議會、雖有決戰体制、但國內無戰爭、故非常難行、

牛田　但須以實際主義場、最近、馬產甚多、但第一因無馬飼料、而多因寬飢而倒者、結局、發揚增產問題、依此點言之、生產、乃一種道德、德國敗戰原因、即因食糧不足所致、

△活用各界代表

坂田　此點之根本、已告完成、

牛田　以徹底全聯空氣爲必要、

竹內　使各界代表咸有發言、

坂田　此係必行者、

竹內　各界代表雖行參加、但不發表、實奈他們不得也、係各代表充分發言之話時、則無常久說述之要、對於有利於政府參考、至希一般協和運動之地方者之協力、

坂田　此次、議長已成一進行係、故希議導他人發言、例如、國防婦人會、亦有五入參加、五入惟有坐而不言、即或來年復來、但亦無所裨益、

竹內　關於鋼工業、應有鋼工業關係人之發言、職時体制確立、家庭生活、市民生活、國防婦人會、成爲於先前略加考慮而後發言、

坂田　各界代表而無意識使命之發言即無意義矣、

(未完)

洋灰增產大運動
皆勤競爭成果堪期

【錦州】錦縣之增產運動於全國各地工場展開之時、洋灰之增產狀況如何乎、錦州洋灰職士與增產戰士成反比例、全身成雪白色而工作在其附近堆積之洋灰成雪白色於此處工作以爲彼等定勝呼吸器而洋灰戰士中卽無一名肺患者此工場之勤勞率、非常良好、曾被省勞務興國會表彰之、自五月一日實施皆勤競爭中、五月八一、八%六月八三、五%七月八九、五%八月與七月略同、即順次向上狀態、又生產之實績如何乎？爲突破政府規定數量、自四月至七月之成績一二二%之顯著成績、工場長與以下全從業員打成一片邁向增產之途

防衛大家永安　國防金城　柏內洋行

科長赴省

【海城】縣行政科長張國卿以青年義勇隊本縣派遣學校男生採置一週、於十六日午後赴省大會之會員、同該生乘車赴奉、在彼作一股之整頓、即赴奉京參加中央大會、作一個訓練之準備云、

金次長嚴父逝世

本縣縣公署次長金小天氏之嚴父金啓新、日前以宿痾患病自宅療治中、竟於二十日午後一時許逝世享年七十有三

職員募集

一、募集人員　拾五名
一、年令二五－三三歲　學歷高卒業以上希望瀋陽縣人
一、試驗期日　九月二三日十時起　試驗日期携帶履歷書像片來瀋陽縣家屯街白馬町三番地

協和會瀋陽縣本部

經理出號聲明

本號經理王書芳字翰卿另有高就由本年九月十八日正式辭出與本號脫離關係由當日止所有以前對內外應酬作保錢財往限出登報日起二禮拜內另換手續方爲有效逾期不換本號概不負責事關重要恐未周知特登報鄭重聲明聲明人奉天市大北關火神廟胡同慎和隆泰記　代表人　馮泰然

找人至急

河北省灤縣　劉舜清　今有劉雲　縣人出外家中無有音信該母盼他還家路費不足可到東盛號來信來家可也、奉天市小西區小西街二段一三七號東盛號五金行內　李午軒　啓

解職聲明

因藏號生意無望辭退店員劉中正張慶林采永陞梅俊卿劉德榮張玉珂自此以後在外如有任何行爲於敝號無干涉特此聲明奉天大西街五段三三號　咸記商行

頭髮水化粧　リンゴコロン
發賣元　大連市寨比須町五八番地　株式會社　三鼓洋行　電話(三)一五五三番

井沢一郎　電話2-1415

虎鹿強筋丹
強筋益骨　補氣養血　功通經活絡　健体強身　腰精四陽　滋脾開胃　(能)驅風卸痧　散寒舒筋　補肝養腎　功力奇偉
(主)治　諸虛百損　左癱右瘓　半身不遂　手足麻木　四肢不仁　筋骨拘攣　腰腿疼痛　中風中寒　口眼歪斜　半邊頭痛　風寒所得　其效如神
本丹是治療之祕劑…全國大藥房均有代售　每盒十付　定價十元　外埠函購另加郵四角
奉天市小北城門外西頭電車道路北　製造本舖　國瑞藥房　電話(四)二〇一四

濟生調經丸
服遍各藥　全無功效　速服此藥　藥到病除
心恢無光　末必　惱苦消豆
獨樹一幟
功效卓著
治愈婦科諸病不足爲奇　在愈後能定生子奇
濟生調經丸、輕病一盒、重病兩盒、即愈、雖服用少量而功效宏大、有時奏效之迅速、奇驗無比、久服不問年久、爲之立奏其效、
製造總發賣　濟生製藥所　奉天北市場發藻東胡同
代理店　新京大馬路　義和謙　新京大和通　義和謙　吉林河南街　義和謙　呼蘭　義和謙　新京三笠町　天和育　五道街　天和堂

代理店　[illegible]

康德新聞社營口支局
營口市……
電話 大五五〇番

完成戰時防空使命
市本部石田指導班長赴奉見學

【營口】協和會揭戰時体制下、護我大空之重要、而促國民徹底普及防空知識、實爲當前之急務、尤其身負指導責任者、對防空訓練實施徹底了解與否、更關重要、鑒此、協和會營口市本部當局、有鑒及此、爲練成防空知識、負起指導者之責任計、特於月之十八日午前八時三十分許、由營口驛發之火車、由市本部石田指導班長、及部員陳西園余丕仁二氏等親率隊員（各區主任等）等約十數名、首途赴奉天、見學奉天市本部管內之模範區、大和、瀋陽等二區之防空訓練、並防衛演習之種種情形、以期返營後、而負起指導之責、貢獻於市民防空知識、而達成護我大空之重大使命、聞該一行預定於十九日或二十日返回營口。

鍊成優秀隊員
召集各區幹部訓練

【營口】協和義勇奉公隊總隊本部、往於十月初旬中央統監令閱之來營、爲使精神一切準備萬全、並以實現時下、隊員等之訓練、徹底向上、召集管下各區隊長並各部等約二十餘名、假該隊訓練所內、實施嚴格之猛訓練、以期各區隊長各部等收得具体之訓練、而負起訓練指導隊員等之責任……

〃　〃　紅旗街派出所管內、
九月廿二日　南街派出所管內、
九月廿五日　虎莊河分駐所

期出貨量正確
市殖產股派員調查

【營口】非常時局下、農產物之增產雖爲必要、然農產物之出貨正確與否、更爲重要、本市、市公署殖產股、與農合作社農產係有鑒及此、……

〃　〃　分水、英落山、分駐所管內、

强化司法確保治安
海城開司法保安會議

【海城】縣警務科、鑒於重大之戰時體制下、各種犯罪發生、當然不在少數、爲期犯罪發生之事件減少計、於月之十六日、在縣會議室、開催司法保安協議會、出席者警務科長、及司法保安各主任、其會議大綱、犯罪者退止、及檢擧、並防犯精神之强化、司法陣容之確立、期保地方之安寧、

〃　〃　老邊、李家屯分駐所管內、

惡徒冒官詐財
竟被警官逮捕

【鞍山】……

養成堅忍耐勞精神
實施職場青年業餘訓練

【營口】勤勞奉仕、在戰時下……

浴客患病逝世

【營口】……

從戎之聲

張秉周（重盛國民學校教師）

期著員語學向上
將開日滿語講習會

【營口】市公署爲鍊成全署員之語學程度向上計、定於九月三十日至十月三十日之一個月間、每日由四時三十分至五時、實施日滿語講習會、全職員皆須受講、此次受講者每人徵收會費一元充作爲講師謝禮及成績優秀又熱心受講者之獎勵金。

橋街淸潔掃除
日期與所決定

【大石橋】……

日語講習經過
將作懇摯報告

市署開釣魚會

要望市民儲蓄

榮獲鍊成冠軍

名山大川

大石橋之卷

迷鎮山神話頗多
寺廟建築金碧輝煌

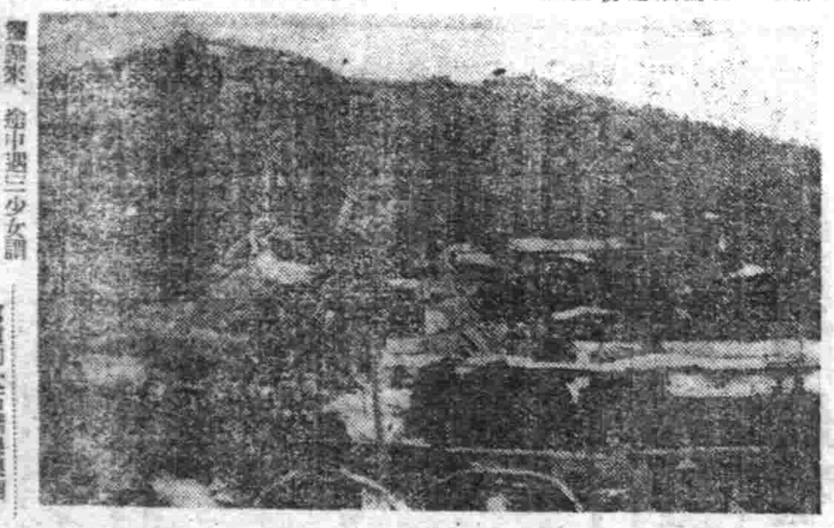

寫眞即大石橋娘娘廟

釋科技聯（下）
千慶紋

中國之山與畫
圖中之山　奥村伊九良　前野直彬　譯　九

——黃土壁立——

勝蹟　獅子林

戰時國德燃料

戰術解　空母集攻戰隊

美兵在巴西
恣·意·橫·行

劫蟻不變的行列

消毒水（一）

一癮者就勞記（二）

娛樂

結論

談·月·餅

格言選錄

出版介紹

〃每月科學〃　第三卷第九期已出版

合成女性荷爾蒙劑
阿備司經片
【包裝】100片　50片

出讓　漢藥·藥苗及種子
詳細目錄及栽培法函索即寄
奉天省熊岳城車站前
鷹野農園

肺病有救星
精解簿記函授所
新京特別市東三馬路……
奉天市小西街四段八五　周桂圃啓

專治小兒氣卵
（藥名）延春補天膏
奉天市小西城門南電車道路西
明遠堂藥房發行
電話 2-6041

淋效特藥
男女淋病、服此藥後、大約一星期內均能斷根。藥性和平，效果準確，不誤工作，不傷腸胃，欲臟從速，勿失良機！
每盒 24片
畏尿治
滿洲製藥公司

右文眼藥水
主治　火眼　一切目病
本舖 奉天小東門外　右文治療所

濟康　淋滅根　片
專治男女淋病
濟康製藥所
電話四二三一六番

濟康　清血解毒丸　片
服後立能見效短期除根永不再犯
人生最可怕的就是梅毒病！
各埠藥房均有代售
濟康製藥所
電話四二三一六番